

# Partecipare

PERIODICO BIMESTRALE D'INFORMAZIONE LOCALE  
Aut. Tribunale di Milano n. 246 del 7/7/1971  
Anno XLII - Numero 195 Gennaio 2013



Rescaldina

## Si fa quel che si può, con impegno sempre!

Non sono passate inosservate le polemiche in merito all'utilità di un periodico, com'è Partecipare, in un momento come questo, fortemente travagliato dalla crisi economica.

Noi della Redazione siamo fermamente convinti della grande opportunità che Partecipare offre: uno strumento di comunicazione con cui tutti, ma proprio tutti, possono intervenire, fruibile dai giovanissimi e dai più anziani che magari non hanno a disposizione un pc, perché capita, anche nel 2013 qui a Rescaldina, di trovare qualcuno che non abbia una connessione internet...ma questa è un'altra storia.

Certo è che, con il web, ormai si comunica in tempo reale, ma l'obiettivo di Partecipare è proprio quello di non avere la durata di un distratto "click" del mouse, ma di rappresentare un'entità costante, presente nelle famiglie dei rescaldinesi giorno dopo giorno.

Con lo scopo di creare un giornale più funzionale, rispettando i tempi di uscita, controllando e sollecitando le modalità di distribuzione, vi invitiamo nuovamente a mandare in redazione i vostri suggerimenti, i dubbi e soprattutto le critiche. Perché Partecipare è il giornale di tutti e tutti noi possiamo contribuire a migliorarlo. Cogliamo l'occasione per augurarvi un sereno 2013.

La Redazione

## Guardiamo con fiducia e speranza al 2013!

Il Natale appena trascorso ha saputo come ogni anno regalare a tutti noi momenti di serenità e di gioia ed infondere nei cuori una speranza nuova sostenuta dalla luce del Messia. Impegniamoci a far tesoro di questi momenti di pace e spalanchiamo davvero le porte a Cristo nell'attesa di un anno che sia davvero "nuovo"....

L'Italia ha superato periodi ben peggiori di quello che stiamo vivendo e sono certo che con lo spirito del Santo Natale impresso nei nostri cuori sapremo supe-

rare anche questo.

Pur consapevoli del momento particolarmente difficile che anche la nostra Rescaldina sta attraversando insieme al resto del Paese, ci piace credere di poter contribuire con la nostra passione, il nostro impegno, il nostro entusiasmo, le nostre competenze ed "in primis" la fiducia che i cittadini rescaldinesi hanno voluto concederci a far tornare Rescaldina quel "paese modello" che molti rievocano, nonché culla della rinascita dell'altomilanese e protagonista del nostro

territorio.

Continueremo a sostenere le fasce socialmente deboli della popolazione, gli anziani, i disabili, la famiglie disagiate, la giovani coppie e le donne, rispondendo con misure adeguate ed efficaci alle loro reali esigenze.

Una concreta azione amministrativa volta a rispondere ai bisogni veri delle famiglie, cellule fondamentali del nostro vivere civile, ed alle priorità di tutti i cittadini attraverso la valorizzazione dei servizi già esistenti ed una adeguata politica di

interventi infrastrutturali.

Non possiamo permetterci di mollare...dobbiamo proseguire per la nostra gente, per la nostra Rescaldina. Nonostante tutto, oggi appare evidente che quello sviluppo che faceva di Rescaldina un paese modello nel nostro bacino di riferimento, sta lentamente ripartendo.

Eppur si muove... Con una innato ottimismo ed una speranza mai sopita desidero augurare a tutti i rescaldinesi un felice 2013!

Il Sindaco

Paolo Magistrali

## Scadenza presentazione articoli anno 2013

Marzo	20 Febbraio 2013
Giugno	22 Maggio 2013
Settembre	28 Agosto 2013
Dicembre	2 Novembre 2013



## Buon Anno a tutti!

### IKEA a Rescaldina?



ALLE PAGINE 4-5

### Il gemellaggio Rescaldina Atella



A PAGINA 6

### Fidelity Card e Centro Commerciale



A PAGINA 21

### La CARCOR e i Diavoli Rossi



A PAGINA 22

## Assestamento di bilancio 2012

Come previsto dalla legge, entro il 30 di novembre di ogni anno, i comuni hanno l'obbligo di verificare se le previsioni fatte ad inizio anno corrispondono ancora alle esigenze dei vari servizi del comune, e - se del caso - provvedere ai necessari aggiustamenti.

Nel consiglio comunale di settembre 2012, data di verifica degli equilibri di bilancio, avevamo detto che le cifre appostate in ogni capitolo del bilancio erano congrue, e, di conseguenza non avevamo fatto alcuna variazione. Ma, ironia della sorte, proprio a partire dal mese di ottobre, una serie di decreti e decretini del governo in carica ci hanno portato ad uno squilibrio di bilancio che in questa seduta dobbiamo appunto ripianare.

### Ci mancano

- 117.000 € dovuti alla diminuzione dei trasferimenti da parte dello stato da 1.824.000 a 1.707.000 € il cosiddetto FSR fondo sperimentale di riequilibrio

- 64.000 € dovuto alla costituzione obbligatoria di un fondo svalutazione crediti pari al 25% dei crediti vantati al 31.12.2007 (pari a 255.000 €), importo che non possiamo prelevare dall'avanzo di amministrazione dell'anno precedente, come previsto in prima istanza

- 26.000 € per la costituzione di un fondo di riserva, sempre obbligatorio, pari allo 0,45% delle spese correnti, inizialmente valutato per 24.000 €, ora portato a 50.000 €

- 110.000 € diminuzione del FSR a seguito della Spending Review. In quest'ultimo caso lo stato bontà sua - ci consente di scegliere fra la diminuzione dei trasferimenti tout-court oppure procedere alla estinzione anticipata di mutui per pari importo. Optiamo per la seconda ipotesi e individuamo 2 mutui per un ammontare di 130.500 €

- 20.500 € non potendo estinguere parzialmente

- 23.000 € dovuti a differenze fra minori entrate e minori spese e maggiori entrate e maggiori spese

- 360.500 € ora dobbiamo individuare le fonti da cui attingere tale importo.

Considerato che le aliquote IMU relative a prima e seconda casa sono state appena stabilite e non vorremmo andare

176,50	3,02%	1,30	1,30
181,00	3,14%	1,25	1,25
182,25	0,07%	1,30	1,30
182,40	3,20%	1,30	1,30
192,40	10,34%	1,30	1,30
129,63	3,38%	1,30	1,30
102,70	10,81%	1,30	1,30
132,83	3,50%	1,30	1,30
203,00	11,28%	1,38	1,38
136,03	3,62%	1,42	1,42
208,30	11,75%	1,42	1,42
139,23	3,74%	1,49	1,49
213,00	12,22%	1,49	1,49
142,43	3,85%	1,48	1,48
218,50	12,69%	1,48	1,48
143,82	3,98%	1,38	1,38



dopo un mese a modificarle, in quanto occorrerebbe riprovare in toto il bilancio, nostro malgrado dobbiamo attingere dagli oneri di urbanizzazione e dalla vendita del patrimonio immobiliare.

A proposito degli oo.uu., avevamo previsto all'inizio anno di incassare 600.000 € ma la crisi incombente anche su Rescaldina, ci obbliga a ridurre la previsione ad un più reale 400.000 €

### Pertanto dovremo utilizzare

- 230.000 € degli oo.uu.

- 130.500 € dalla vendita del PIP (in questo caso però l'entrata in c. capitale, corrisponde ad una uscita in c. capitale.) come si nota ancora una volta dobbiamo sacrificare le spese in conto capitale per pareggiare il bilancio ordinario.

Sarebbe però il caso di sottolineare che, al di là della scontata critica a carico degli attuali amministratori, che chiunque si sente autorizzato a fare, lo squilibrio finanziario testè descritto è solo frutto di continue e costanti imputi impostici dal governo che scarica sui comuni le sue esigenze di bilancio

Noi però cerchiamo con l'equilibrio ed il buon senso che ci caratterizza di dare un colpo al cerchio ed uno alla botte, finché ce la faremo.

Grazie per l'attenzione

Assessore al bilancio comune di Rescaldina  
**Ambrogio Casati**

■ Salvaguardia degli equilibri di bilancio: un amaro resoconto

## Parliamone

*Paga il cittadino rescaldinese*

La salvaguardia degli equilibri di bilancio è arrivata ad appena tre mesi dall'approvazione del bilancio preventivo annuale.

Certo, si tratta di uno strumento tecnico, ma da quel che si è potuto vedere restano irrisolti, per scarsità di risorse, numerosi problemi, come quelli relativi alle ordinarie e straordinarie manutenzioni.

Viene diminuito il debito a bilancio però, quel che rimane al cittadino, è uno straordinario inasprimento fiscale.

Ma le tasse, si sa, provocano recessione e nuovi poveri. Il carico fiscale, per molti, è ormai insostenibile. Un altro passo nel vicolo cieco di un'amministrazione che continua a deprimere e mortificare i rescaldinesi. Le promesse fatte in campagna elettorale erano ben diverse!

A fronte del diminuito rateo dei mutui tutti gli altri parametri economici sono peggiorati. L'attesa razionalizzazione dei tributi locali si è dimostrata, con i mesi e gli anni, di segno diametralmente opposto e senza una politica più dinamica i buchi a bilancio si ripresenteranno presto.

A volte gli amministratori in carica, anche su questo giornale, si lasciano andare a considerazioni rassicuranti, frutto di fantasia, senza alcun riscontro con la realtà.

Forse la situazione di tensione psicologica in cui versano li obbliga a dichiarazioni azzardate. Mi dispiace per loro.

La realtà è ben diversa: aumenti e ancora aumenti! Poveri rescaldinesi, a loro tocca solo pagare, gli aumenti sulla loro testa sono una grandinata. Il risultato è davvero tutto a sfavore della comunità. Pagano i soliti.

Parecchi tributi rappresentano un vero e proprio salasso per le famiglie monoreddito.

Ormai, per alcune categorie, è allarme rosso. Spesso i toni con cui si snocciolano le cifre, come a sottolineare che non si possa far altro, suonano come una istigazione ad accontentarsi. Esiste una difficoltà congiunturale, ma il sonno della politica locale sembra aver smarrito l'urgenza delle istanze del cittadino. Qualche esempio?

In tre anni di mandato, dal 2009 al 2012, gli amministratori in carica hanno aumentato quasi tutto: più 700% di aumento IRPEF, più 37% le tariffe della mensa scolastica, più 23% la tassa raccolta rifiuti... una simile raffica di aumenti, in così breve tempo, non si era mai vista!

**Angelo Mocchetti**

Consigliere Capogruppo "Rescaldina Insieme"

## I cittadini e il Consiglio Comunale

Prendo spunto dal Consiglio Comunale che ha avuto luogo lo scorso ventotto novembre per una breve riflessione sulla partecipazione dei cittadini alla nostra assemblea consiliare che, da qualche tempo, vedo con piacere crescere. Le sedute del Consiglio Comunale sono aperte alla partecipazione del pubblico e di esse viene data notizia attraverso diversi canali: l'affissione dell'ordine del giorno nelle nostre vie, la pubblicazione nel sito del Comune, la diffusione sui tabelloni elettronici. Viene comunicata la data e l'orario delle sedute, la sede e gli argomenti che verranno trattati.

Viene comunicata la data e l'orario delle sedute, la sede e gli argomenti che verranno trattati. Di nor-

ma il Consiglio Comunale ha luogo il venerdì sera, giornata a Rescaldina tradizionalmente privilegiata per consentire a chi partecipa ai lavori, che spesso si prolungano fino a tarda notte, di recuperare col riposo che si presume cada per la maggior parte nella giornata di sabato.

L'ordine del giorno, la data di convocazione e l'orario sono decisi nell'ambito della Conferenza dei Capogruppo che rappresentano i gruppi consiliari, cioè i diversi gruppi dei consiglieri eletti nell'ambito delle liste elettorali.

Gli argomenti che vengono iscritti all'ordine del giorno sono gli **atti amministrativi** sui quali il Consiglio è chiamato a decidere, **le proposte** avanzate dai consiglieri su

argomenti che riguardano le funzioni del Consiglio comunale e **le richieste di informazioni** sui provvedimenti adottati o sugli orientamenti nelle scelte dell'Amministrazione.

L'organizzazione del Consiglio Comunale, dei gruppi che ne fanno parte, le prerogative dei consiglieri ed i rispettivi compiti e funzioni sono disciplinate dal Regolamento del Consiglio Comunale che prevede anche appositi capitoli dedicati alla partecipazione dei Cittadini; tale partecipazione può avvenire attraverso la formulazione di istanze, petizioni e proposte volte a promuovere interventi per la migliore tutela degli interessi generali della comunità.

I singoli Cittadini o loro

associazioni possono sottoporre le diverse richieste al Presidente del Consiglio affinché ne avvii l'iter che può arrivare fino all'adozione di decisioni da parte del Consiglio Comunale o di provvedimenti da parte del Sindaco o della Giunta. Come dicevo all'inizio del mio scritto un altro modo di partecipare è attraverso le sedute del Consiglio Comunale e di tutte le Commissioni Consiliari che vengono convocate in preparazione ai lavori del Consiglio stesso. Si tratta di una partecipazione silenziosa, senza diritto di parola ma ritengo costituisca un'ottima occasione per sperimentare la complessità dell'iter degli atti amministrativi che, solo come atto finale, vengono sottoposti al Consiglio

Comunale ma che sono il frutto di un lungo percorso di preparazione che parte dagli uffici, arriva alla Giunta e prosegue con il dibattito nelle Commissioni dove singoli provvedimenti possono essere analizzati e studiati con attenzione ed infine, con il contributo di tutti, preparati per la presentazione definitiva in Consiglio.

Le Commissioni rappresentano l'intero Consiglio, sono presiedute dal Presidente di Commissione ed hanno luogo anche in presenza del Presidente del Consiglio e sono aperte a chiunque voglia prenderne parte.

Mentre osservo con grande piacere un aumento della partecipazione dei cittadini al Consiglio Comunale devo constatare

che la presenza dei Cittadini alle Commissioni è rarissima.

Queste poche righe sono scritte con lo scopo di stimolare tutte queste forme di partecipazione in quanto credo fermamente che, pur vincolato dal silenzio dovuto alla necessità di non ostacolare le funzioni del Consiglio o della Commissione, il Cittadino che partecipa può verificare la complessità del lavoro che accompagna i provvedimenti dell'amministrazione e, nel contempo, può esercitare direttamente una forma di controllo e di stimolo alla trasparenza delle istituzioni che, da parte loro, potranno trarne notevole beneficio.

*Il Presidente del Consiglio*

**Maria Angela Franchi**

## A Rescaldina “non” servono codici etici

Il Consiglio Comunale di Rescaldina, durante la seduta del 25 ottobre, ha respinto la mozione per l'adozione della Carta di Pisa, un codice etico destinato agli enti e agli amministratori locali che intendono rafforzare la trasparenza e la legalità nella pubblica amministrazione. In questa Carta sono contenute, infatti, diverse regole, indicazioni e prescrizioni per impedire che il bene collettivo si trasformi in interesse privato: dal divieto per gli amministratori di accettare regali alla pubblicazione online della propria dichiarazione dei redditi; dall'obbligo di astensione nei casi di conflitto di interesse al divieto del cumulo di cariche, passando per regole chiare

e trasparenti per la gestione di appalti, bandi e concorsi. Un atto che avrebbe dovuto dimostrare che l'Amministrazione rescaldinese non ha niente da nascondere. Tuttavia, la mozione per l'adozione di questo documento presentata dai gruppi consiliari “Vivere Rescaldina”, “Italia dei Valori” e “Rescaldina Insieme” è stata respinta dall'Assemblea cittadina. I gruppi consiliari proponenti, “Vivere Rescaldina”, “Italia dei Valori” e “Rescaldina Insieme” hanno naturalmente votato a favore, aderendo inoltre formalmente con un'adesione personale al documento, mentre la maggioranza ha deciso di non accogliere la mozione.



Una mancata adesione che infastidisce più per i modi che per l'esito in sé. Innanzitutto, la maggioranza consiliare composta da Pdl e Lega si è rifugiata dietro ad un'astensione, che ha lo stesso valore di un voto contrario ai fini numerici, ma probabilmente lava la coscienza dal doversi opporre a uno strumento di trasparenza. Inoltre, una giustificazione assurda del non-voto liquidata col pensiero che a Rescaldina non servono codici etici. Memorabile quanto afferma il Sindaco Magistrali sul fatto che “siamo a Rescaldina e non a Locri”, una frase che sfocia nel qualunquismo e nell'indifferenza verso problemi di cui si vuol negare l'esistenza e che tradisce

una scarsa conoscenza o una finta omissione di quanto accaduto proprio in Lombardia, a qualche chilometro da noi, da Desio a Sedriano. Quel che è certo è che questa maggioranza si dimostra ancora una volta insensibile alle tematiche della trasparenza e della partecipazione attiva. Se davvero questa Carta non serve, l'invito che ci sentiamo di rivolgere al Sindaco e alla sua Giunta è quello di applicarla comunque, al di là della sua approvazione formale.  
Gruppo “Vivere Rescaldina”  
Capogruppo:  
**Turconi Claudio**  
Gruppo “Italia dei Valori”  
Capogruppo:  
**Crugnola Gianluca**



## Gli amministratori fantasma

Ultimamente mi capita sempre più spesso di chiedermi quanti siano gli Amministratori del nostro bel comune. Formalmente, la risposta mi sembra chiara e certa: ventidue, tra assessori e consiglieri. Eppure, **nella sostanza, i conti non tornano.** Su queste pagine sono sempre i soliti che scrivono... qualcuno critica il fatto che nella sezione politica ci siano articoli sempre di quei due o tre consiglieri o gruppi di opposizione, spostando decisamente l'attenzione da quella che è la questione principale, a mio parere: il problema è infatti di chi scrive, volendo informare di ciò che succede e delle proprie azioni, oppure di chi non scrive? Un amministratore non dovrebbe rispondere dei propri atti di fronte a chi gli ha chiesto di avere un ruolo di rappresentanza? Un assessore o un consigliere comunale non dovrebbero avere l'**obbligo morale di informare** la cittadinanza delle iniziative adottate? La critica deve essere rivolta a un Sindaco sempre presente e a un'opposizione sempre incalzante oppure a quegli amministratori, che dopo essere eletti, diventano dei fantasmi? Ci sono consiglieri comunali che in ormai tre anni e mezzo di amministrazione non hanno mai sentito la necessità di dare il proprio contributo in Aula. **Mai un intervento, mai una proposta, mai un dubbio** nel votare o non votare tutto ciò che viene confezionato dalla Giunta. Gli appuntamenti istituzionali sono sempre più deserti, come l'ultima manifestazione del IV Novembre che ha visto la partecipazione di Sindaco, Vicesindaco, un Assessore e tre consiglieri di opposizione (dati non dissimili dalle partecipazioni degli anni precedenti così come agli eventi del 25 aprile o di altri appuntamenti).



Ci sono **assessori il cui volto è sconosciuto** persino in alcuni uffici comunali e che probabilmente ritengono di essere tenuti solo a partecipare a Giunte e Consigli e nient'altro. E se proprio loro sono coloro che dovrebbero dare il senso del valore dell'istituzione, non lamentiamoci poi di tutto il resto. Come ho sentito commenti giustamente indignati per l'assenza del Comandante dei Vigili a una manifestazione ufficiale importante, allo stesso modo occorre scandalizzarsi se qualche assessore è assente nelle commissioni o addirittura in Consiglio quando si discute un punto di sua competenza. Occorre infatti ritrovare un senso **di partecipazione e interesse alla vita politica locale**, che riguarda tutti noi fino in fondo, che abbia come conseguenza il fatto che il nome o il volto di un Amministratore locale non sia importante solo nel momento del voto o del bisogno, bensì lungo tutto il mandato durante il quale è chiamato ad avere un incarico di rappresentanza.  
**Gianluca Crugnola**

## PDL e Lega Nord dicono no all'aumento dell'IMU!

Nonostante le note difficoltà di bilancio che stanno davvero mettendo a dura prova i bilanci degli enti locali, l'Amministrazione Comunale guidata da PDL e LEGA NORD ha deciso responsabilmente di non applicare alcun aumento dell'IMU. Si è deliberato di non intervenire a gravare ulteriormente sulle tasche dei nostri concittadini, applicando per il calcolo dell'Imposta Municipale Propria le aliquote base stabilite dal Governo.

Inoltre l'Amministrazione ha mantenuto, per il versamento a saldo 2012, le stesse aliquote e detrazioni approvate dallo Stato per il versamento in acconto 2012. Rescaldina rimane così “orgogliosamente” uno dei pochi comuni della Provincia di Milano a non aver modificato le aliquote IMU, confermando la volontà di voler tutelare “LA CASA” quale bene prioritario dei cittadini italiani.  
Il Sindaco  
**Paolo Magistrali**





**Nuovo Punto Vendita**  
**Via Legnano 18/20**  
**Rescaldina (MI)**

**VENDITA & RIPARAZIONI**  
**BICICLETTE NUOVE & USATE**  
info@usatobike.it - www.usatobike.it Tel. 0331-466.899



**VETRO ROTTO?**  
**il Riparabrezza®**  
ESPERIENZA VENTENNALE

**NOI Siamo la Differenza,**  
**QUALITÀ e PROFESSIONALITÀ**

**Gratis con la**  
**polizza cristalli\***

**RIPARAZIONE E**  
**SOSTITUZIONE RAPIDA**  
**VETRI AUTO**

\* salvo condizioni di polizza

Via Manzoni, 1 - 20027 Rescaldina (MI)  
**Tel. 0331.1770391 - Fax 0331.1770962**  
www.ilriparabrezza.it - ilriparabrezza@fastwebnet.it

## Sì ad IKEA per dire sì al lavoro

*Di fronte al nuovo dato sulla disoccupazione diffuso dall'INPS (quasi tre milioni i senza lavoro, 100mila in più nel solo mese di Ottobre), il ministro dell'Economia Vittorio Grilli non si è dimostrato molto stupito: "Se l'economia peggiora non si può pensare che l'occupazione migliori"*

L'uomo dei conti nominato dal Prof. Monti, oltre a non manifestare alcuna sorpresa di fronte a questi numeri nefasti (che a me invece hanno fatto fare un balzo sulla sedia!), ha previsto dati ancor più neri per il prossimo futuro, prevedendo percentuali di gente a spasso superiori all'11% per i prossimi anni...

Sarà anche normale per un ministro tecnico e non politico non farsi tradire dall'emozione, ma il solo pensiero che un Ministro dell'Economia di fronte alla notizia che centinaia di migliaia di uomini e donne perdano il posto di lavoro rimanga con le mani in mano...mi lascia alquanto sgomento.

Mi chiedo e vi chiedo: "cosa ne facciamo dei numeri a posto, della tenuta dello spread, della flessione del debito pubblico, se un italiano su dieci non sa come campare e come mantenere la propria famiglia??"

Al venti per cento di disoccupati, io preferisco il 20% di inflazione, almeno quella non è da sfamare!!

Ho come l'impressione che il Governo non si renda conto che se la gente non ha più niente da mangiare, il problema non è più solo una questione di numeri, ma diventa un problema sociale e di ordine pubblico. Certo che in Italia siamo dei maestri a perdere occasioni di crescita e di lavoro, anzi siamo dei professionisti proprio nel far scappare l'occupazione.

A Taranto parte della famiglia Riva è agli arresti domiciliari, mentre altri sono in fuga all'estero inseguiti da un mandato di cattura internazionale: le accuse contro di loro sono terribili!

Intendiamoci: nessuno sostiene che dagli altiforni



dell'Ilva esca un'aria profumata, tuttavia alcuni professori ritengono che Taranto non sia più inquinata di tante altre città e che non tutte le persone decedute siano vittime dell'acciaio.

Ora mi chiedo: non sarebbe stato più cauto fermarsi, controllare ed eventualmente imporre la messa a norma degli impianti piuttosto che chiudere la fabbrica che dà lavoro a migliaia di operai e contribuisce a tenere in piedi l'economia di mezza Regione??"

In Puglia l'opinione pubblica ha impedito la realizzazione di rigassificatori rinunciando maldestramente a 800 milioni di investimenti e 500 posti di lavoro.

Stessa storia a Trieste dove si è rinunciato a 500 milioni di euro di investimenti per un altro rigassificatore e 200 posti di lavoro...

Mandar via le Multinazionali e far chiudere le fabbriche sospette di inquinare di certo non ci espone a rischi e ci fa dormire sonni tranquilli, però non lamentiamoci se la bolletta del gas costa di più che in tutto il resto dell'Europa, se il lavoro non c'è più e se facciamo fatica ad arrivare alla fine del mese...preparandoci ad un futuro di povertà e di disoccupazione.

A Rescaldina caro Sindaco non rinunci all'IKEA, agli investimenti previsti a ai nuovi posti di lavoro che arriveranno: regali ai nostri giovani un futuro di speranza e non di fame. Non possiamo permetterci di dire di no a nuovi posti di lavoro.

Potranno anche non essere posti di lavoro particolarmente qualificanti, ma di posti di lavoro pur sempre si tratta...e non dimentichiamo che l'Italia è una Repubblica democratica fondata sul LAVORO.

Il Coordinatore  
del PDL - Rescaldina  
**Giuseppe Scorrano**

# IKEA a quale fu

Il colosso svedese Ikea, nell'ambito del proprio piano di investimenti in Italia (prevede nel medio termine circa 10-15 aperture con un investimento medio di 70 milioni di euro) ha fatto richiesta per un insediamento in un'area territoriale che comprende per circa il 23% Rescaldina e per il restante Cerro Maggiore.

Trattandosi di grande struttura di vendita (cioè superiore ai 15.000 mq.) l'eventuale autorizzazione è soggetta ad una particolare procedura chiamata Accordo di Programma in cui sono coinvolti i due Comuni di Cerro Maggiore e di Rescaldina per la parte urbanistica e la Regione Lombardia per la parte commerciale.

La notizia, come sempre in questi casi, ha subito suscitato reazioni o totalmente positive o totalmente negative: reazioni che nascono da un impulso preconetto e su una valutazione aprioristica più dettata dalla sfera emotiva che non da quella razionale.

Ritengo invece che sia necessario un diverso approccio che vada a verificare quali sono i costi ed i benefici di una simile iniziativa. Per questo motivo il Pdl ha sostenuto la necessità di partecipare a questo accordo di programma per valutare se il progetto è da prendere in considerazione o da scartare..

Prima di qualunque decisione andranno analizzati i



## Partecipare Rescaldina

Numero 195 - Gennaio 2013

Fondato nel 1971 - Periodico locale d'informazione  
Registrazione Tribunale di Milano 7 luglio 1971, n. 246

Direttore responsabile: **Moreno Tracchegiani**

Coordinatore Redazionale: **Salvatore Tramacere**

Comitato di redazione: **Coos Laura, Boboni Anita, Ferrario Francesco, Carminati Eleonora, Conti Jacopo, Borgio Matteo**

Consulenza editoriale, impaginazione, stampa e pubblicità:

**REAL Arti Lego/ Il Guado**

Via P. Picasso 21/23 - Corbetta (MI) - Tel. 02.972111

La tiratura del numero è stata di 6.500 copie

## Lascia qui il tuo articolo per Partecipare Rescaldina

Ricordiamo che gli articoli per Partecipare possono essere lasciati nelle apposite caselle presso:

- ✓ **Biblioteca Comunale di Rescaldina**
- ✓ **Atrio del Palazzo Comunale**
- ✓ **Scuole Elementari di Rescalda e Rescaldina**
- ✓ **Scuole Medie di Rescalda e Rescaldina.**

Gli articoli possono essere spediti anche a questa e-mail: **cultura@comune.rescaldina.mi.it**  
Oltre gli articoli, è possibile depositare domande specifiche (rivolte agli amministratori, associazioni o al C.d.R.), annunci economici (o di altra natura), nonché commenti o suggerimenti. **Grazie**

- Gli articoli non devono superare le 60 righe (2 cartelle dattiloscritte).
- Le lettere devono essere firmate.
- **Il termine ultimo di consegna per il prossimo numero è il 20-febbraio-2013**

## TIPOGRAFIA

- Libri
- Riviste
- Stampa digitale
- Consulenza editoriale
- Web design
- Cataloghi
- Manifesti
- Volantini
- Distribuzione

**Real**  
arti **lego**  
srl

**ilguado**  
industriagrafica

**Real Arti Lego - Il Guado**

Corbetta (MI) Tel. 02.972111

Fax 02.97211280

www.ilguado.it

e-mail: [ilguado@ilguado.it](mailto:ilguado@ilguado.it)

# Rescaldina: turo?



## PDL IKEA Lega Nord

*Il rischio di intasamento e congestione per l'insediamento commerciale*

Lo scorso 26 Ottobre la Giunta Regionale della Lombardia ha approvato l'adesione all'accordo di programma per la realizzazione di interventi di tipo insediativi a carattere commerciale nei Comuni di Cerro Maggiore e Rescaldina (Centro commerciale IKEA) a seguito dell'istanza sottoscritta dai Sindaci dei due Comuni in data 20/02/2012.

Noi riteniamo l'atto approvato dalla Giunta Regionale in tutta fretta, prima di doversene andare per gli scandali che hanno travolto l'Amministrazione Formigoni, assolutamente inopportuno e scorretto in quanto pone la futura Amministrazione Regionale di fronte al fatto compiuto senza possibilità di un esame approfondito e scelte meditate. Per quanto concerne poi l'istanza sottoscritta dal Sindaco in data 20/02/2012, la stessa è in totale contrasto con il Piano di Governo del Territorio (PGT) approvato successivamente (Aprile 2012) che prevede per le aree relative all'insediamento commerciale in oggetto una destinazione di tipo agricolo e quindi non compatibile con insediamenti a carattere commerciale. Oltretutto la decisione di dare una destinazione agricola a quelle aree era ben precisa e meditata in quanto derivava da una radicale modifica della prima proposta elaborata per il PGT che indicava per quelle aree una destinazione commerciale.

Pertanto, l'Amministrazione Magistrati, da un lato sembrerebbe dire no alla realizzazione del Centro commerciale IKEA lasciando agricoli i terreni sui quali dovrebbe sorgere mentre, dall'altro lato, chiede un accordo di programma per realizzarlo con un comportamento ambiguo che lascia la cittadinanza nell'incertezza circa le sue reali intenzioni. In aggiunta la componente di maggioranza della Lega Nord ha sempre manife-

stato, sia in atti pubblici che sugli organi di stampa, la sua netta contrarietà per l'insediamento commerciale suddetto ma di fatto non sta facendo nulla per impedirlo. E' il solito atteggiamento della Lega che dichiara ai propri elettori la sua contrarietà per il megapalazzo ad 8 piani, per l'acquisizione della sempre più fatiscente palazzina Sacca ed, in questo caso, per il Centro commerciale IKEA ma poi al momento di votare si adegua al volere della componente PDL di maggioranza ed approva tutto.

Noi abbiamo espresso la nostra contrarietà per la realizzazione del Centro commerciale IKEA in quanto riteniamo che i possibili vantaggi occupazionali che ne potrebbero derivare sono tutti da verificare considerando, in contrapposizione, gli impatti negativi, anche questi occupazionali, sulle piccole attività commerciali ed artigianali locali. Certe sono, invece, le pesantissime ripercussioni ambientali negative che si avranno in un'area già enormemente congestionata e che, a nostro avviso, non può sopportare un ulteriore insediamento commerciale di dimensioni enormi quale sarebbe il prospettato Centro commerciale IKEA.

Comunque, al di là di quella che è la nostra valutazione, riteniamo che un intervento di tale rilevanza e di tale impatto sul nostro territorio non possa essere deciso nel chiuso del "palazzo" o, peggio ancora, come sta avvenendo, nell'ambito della sola maggioranza ma debba essere deciso con il più ampio coinvolgimento di tutta la cittadinanza in modo assolutamente chiaro e trasparente.

Noi intraprenderemo tutte le azioni possibili perché ciò possa avvenire.

Gruppo "Vivere Rescaldina"  
**Claudio Turconi**

seguenti due punti fondamentali:

a) lo sviluppo in termini economici ed occupazionali, b) i costi da un punto di vista ambientale.

Si dovrà allora verificare come attuare compensazioni che sappiano attenuare l'impatto ambientale, trovare soluzioni nella rete stradale che diano la possibilità di rendere più fluido il traffico; si dovranno verificare quali saranno i reali effetti socio-economici sul territorio, quali saranno i reali incrementi occupazionali che si creeranno a favore di tutta la comunità: il confronto potrà allora portare ad una risposta positiva o negativa a seconda di come verranno affrontati e risolti gli aspetti problematici.

Un confronto che dovrà avvenire con la collaborazione di tutte le forze politiche e dei cittadini affinché possano razionalmente valutare le opportunità e/o le negatività che una simile azione comporta.

Non si può pensare ad uno

sviluppo economico che non porti anche delle conseguenze sull'ambiente e sullo stile di vita dell'uomo (pensiamo solo alle grandi trasformazioni dall'agricoltura all'industria, al terziario, al terziario avanzato), ma se tale sviluppo viene reso compatibile con il territorio non potrà che migliorare il benessere di tutti.

Torniamo alla richiesta dell'Ikea ed analizziamo i dati che ad oggi conosciamo: superficie territoriale interessata: circa 300.000 mq. così sommariamente suddivisa

100.000 mq di superficie coperta; 100.000 mq di superficie a verde; 100.000 mq per opere infrastrutturali (strade, parcheggi)

Investimento complessivo: oltre 200 milioni di euro

**I punti critici:**

a) uso del territorio  
b) incremento del traffico  
c) possibili ripercussioni negative su alcune categorie di commercianti.

**I punti di forza:**

a) incremento occupazionale  
b) importanti investimenti nella nostra zona  
c) creazione di un indotto artigianale  
d) miglioramento di alcune infrastrutture stradali  
e) maggiori risorse per la collettività

Non mi soffermo ora ad analizzare i singoli punti, proprio per evitare ragionamenti aprioristici, ma li terrò ben presenti nel momento in cui si andrà ad analizzare il progetto.

Non dimentichiamo infine quanto sia difficile trovare società che abbiano la forza di investimenti così importanti. In un momento in cui la disoccupazione ha superato l'11% (e quella giovanile il 36%) un'Amministrazione Comunale deve almeno sedersi al tavolo dell'accordo di programma per discutere il progetto.

Assessore al Governo  
del Territorio  
**Casati Bernardo**



**CENTRO DENTALE srl**

Direttore sanitario: Dott. Stefano Bresghello, odontoiatra  
Dott. Diego Tosi, igienista dentale

**ODONTOIATRIA GENERALE  
CHIRURGIA IMPLANTARE • PROTESI ORTODONZIA**

▶ COSTI CONTENUTI (implantologia sociale)

▶ MATERIALI CERTIFICATI

▶ TEMPI DI LAVORAZIONE VELOCI 48/72 ore dall'intervento

▶ ASSISTENZA

▶ FINANZIAMENTO

Si riceve su appuntamento • Preventivi gratuiti

Via Cappuccini, 91 - 20023 Cerro Maggiore (MI) - Tel. 0331.1534366 - Cell. 338.9353979

**WWW.T-B-E.EU / WWW.THEBIOGENESISEXPERIENCE.COM**



**PROMOZIONE**  
Seduta di igiene completa  
ablazione bicarbonato  
e lucidatura  
**€ 40,00**

■ Atella - Rescaldina - Due giorni intensi di arte e gastronomia

## Un gemellaggio culturale

*Commosa rimpatriata di ex atellani di Lombardia e Piemonte*

Quando l'autobus Moretti rosso fiammante, guidato da Alessandro De Angeli, recante la "carovana degli Atellani" si è fermato nella piazza di Rescaldina (Milano) - si può ben dire che alla numerosa colonia di Rescaldinesi, da mezzo secolo concittadini dei Rescaldinesi più anziani di Lombardia è scattato un vero tuffo al cuore.

È il senso della cordialità con la quale lo stesso sindaco attuale della cittadina del Milanese, Paolo Magistrali, ha rivolto un cordiale saluto di benvenuto agli Amici lucani di Atella dalle colonne del Quotidiano della Basilicata, lo scorso venerdì 23 novembre. Dicevamo del buon succes-

sodi pubblico. Indice di una meticolosa preparazione organizzativa, assicurata da Salvatore Tucci, pittore, attore di teatro ed esperto di cultura popolare. Fruttuosi, in questo senso, i risultati di questo tam tam anagrafico. Che ha convocato a Rescaldina ben 151 nuclei familiari, per un ammontare di oltre 600 persone, disseminate - come già detto - tra Lombardia e Piemonte.

Accanto alla sezione dei volontari donatori di sangue della Fidas (presieduti dalla signora Carmela Caldararo in Tucci, si è impegnata la Pro-loco atellana, animata dal vigile urbano Mario Coviello. E' stato lui a distribuire a Rescaldina le prime

copie del Calendario 2013 sull'Associazione turistica atellana.

Nel versante rescaldinese, l'organizzazione ha visto collaborare l'Auser (Associazione autogestita servizi) presieduta da Amedeo Lavorio (atellano di nascita) e la medesima Pro-loco di Rescaldina.

In realtà, le manifestazioni culturali di Atella a Rescaldina sono state "comprese" tutte nella giornata di sabato 24 novembre. E si sono articolate in una rappresentazione teatrale del rionerese "Gruppo 8", diretta da Lillino Covella. E nella quale hanno recitato e cantato elementi atellani di spicco. Come Carmela Caldararo (cantante e attrice),

Giuseppe Pace (tastierista) e Francesco Mastorazio (vocalista).

Nella comoda e moderna Tensostruttura, dove si è tenuta la recita de "Lu cafon r' la Basilicat", si è svolto anche il pranzo offerto dalle Associazioni atellano-rescaldinesi. Per circa trecento coperti. Con prodotti tipici lucani e lombardi. Nel pomeriggio a tutti i partecipanti sono stati proposti assaggi di prodotti lucani dalla Fidas e Pro-loco di Atella.

Quanto, poi, alla concentrazione delle iniziative di Rescaldina, Salvatore Tucci spiega che: "Si è preferito condensare tutto in un giorno per consentire a tutti gli emigrati atella-



ni di avere finalmente la possibilità di incontrarsi tra loro". Ed è stato sempre Tucci a presentare una serie di "angoli atellani del cuore" risalenti all'epoca della partenza degli atellani per Rescaldina, attraverso una personale di pittura dal titolo "Atella... dolci ricordi". Il sindaco di Rescaldina Ma-

gistrali, in un'anticipazione-stampa al Quotidiano, ha annunciato che l'iniziativa culturale, con relativo viaggio ad Atella, sarà restituita per la primavera prossima. E compatibilmente con l'appuntamento elettorale locale, che impegnerà Atella la primavera prossima.

**Benedetto Carlucci**

## Rescaldina - Atella: il gemellaggio continua

4 Giugno 1988 - 4 Giugno 2013: in preparazione del 25° anniversario del gemellaggio con il Comune di Atella si è voluto ricordare quello "storico" momento proprio Venerdì 23 e Sabato 24 Novembre con una bellissima festa organizzata dall'Auser, in collaborazione con le due Pro-Loce dei due Comuni ed altre Associazioni di volontariato sociale e culturale.

Due comunità così distanti geograficamente fra loro, ma così vicine culturalmente, socialmente ed economicamente... così vicine anche nei "libri di storia". Durante i discorsi ufficiali entrambe i Sindaci hanno voluto sottolineare proprio lo scopo culturale ed economico dell'incontro sullo sfondo di un'amicizia, un effetto ed una stima... mai venuta meno.

Atella e Rescaldina uniti nella storia, uniti dalla storia... uniti nella speranza di un futuro migliore per entrambe.

Infatti la comunità atellana che vive a Rescaldina e nelle zone limitrofe è sempre stata e continua ad essere



alquanto numerosa: una comunità che ha contribuito in maniera determinante alla crescita economica di molte aziende storiche del territorio se è vero, come è vero, che molte realtà industriali sono cresciute proprio grazie all'impegno, alla passione, alla profes-

sionalità, alla dedizione di uomini e donne del sud dell'Italia che per necessità si sono trasferite negli anni nei nostri territori.

Il Sindaco di Atella, Roberto Telesca, si è proposto di far conoscere e valorizzare al massimo la realtà lucana in modo da combattere le

continue spinte disgregatrici e da poter soprattutto ricostruire un tessuto produttivo così da scongiurare il pericolo di nuove ondate di emigrati.

Il gemellaggio, consolidatosi negli anni, ha voluto favorire un riequilibrio economico e sociale fra aree più o meno sviluppate industrialmente al fine di attuare realmente e nei fatti quell'unità d'Italia tanto decantata e celebrata nei libri di storia.

E non credo sia stato un caso il fatto di aver voluto celebrare il gemellaggio con la comunità lucana proprio nel 1988, a quarant'anni esatti dalle promulgazione della nostra Costituzione, la madre di tutte le leggi, che contiene i Principi Fondamentali del nostro ordinamento giuridico, principi su cui si fondano le basi della nostra stessa società civile, del nostro vivere civile, del nostro vivere comunitario: il LAVORO, la LIBERTÀ, l'EGUAGLIANZA,

la DEMOCRAZIA, la PARTECIPAZIONE, la SOLIDARIETÀ, la FAMIGLIA, la SCUOLA....

Un percorso lungo iniziato nel 1861 con la nascita dello Stato Italiano dopo la storica impresa di Giuseppe Garibaldi; uno Stato tuttavia unito solo geograficamente, uno Stato disegnato sulla cartina, ma non ancora caratterizzato da un "popolo unito" sotto la stessa bandiera e unito dalla condivisione degli stessi ideali... La coscienza di popolo coeso e unito da valori e ideali condivisi si concretizzò pienamente a seguito della Prima Guerra Mondiale, quando il popolo italiano condividendo gli stessi valori, unito dagli stessi ideali e compatto sotto un'unica bandiera è riuscito a sconfiggere l'Impero Austro-Ungarico; per perfezionarsi ulteriormente con la fine della Seconda Guerra Mondiale che celebriamo il 25 Aprile, Festa di Liberazione e di Pacificazione nazionale.

Un percorso che ha caratterizzato anche la storia e la coscienza delle due Comunità di Atella e Rescaldina.

Il Sindaco di Atella ha voluto puntare l'accento sulle potenzialità turistiche della zona in modo da far conoscere il patrimonio storico e paesaggistico del Vulture. Una politica più saggia ed oculata, tesa a valorizzare ed incoraggiare di più nel meridione l'agricoltura, la zootecnica, l'industria conserviera, il turismo, l'efficienza delle stazioni termali, dei musei, delle località balneari, potrebbe davvero portare alla eliminazione del sistema dualistico nord e sud ed alla eliminazione del fenomeno migratorio certamente difficile da gestire per chi lo subisce, ma anche doloroso per la gente che emigra dalla propria terra, dai propri affetti e dai propri cari, oltreché dannoso per talune comunità del Sud travagliate da un lento e continuo processo di "desertificazione" delle proprie comunità.

L'appuntamento è per il prossimo mese di Giugno quando celebreremo insieme i 25 anni di gemellaggio...

*Il Sindaco*  
**Paolo Magistrali**



# Rescaldina fra passato, presente e futuro

"Rescalda e Rescaldina distano fra loro un miglio, vicino al Bozzente, in amena posizione; indi il villaggetto di Nizzolina fra il Bozzente e l'Olonia in terreno alquanto sterile, ma dà buoni vini". Così Cesare Cantù descriveva questi luoghi circa un secolo e mezzo fa, cogliendone quasi inconsapevolmente gli aspetti più endemici che ne avevano governato la storia e retto le sorti lungo un arco già quasi millenario della sua esistenza.

Converrà prendere le mosse da questo quadro bucolico, che ai più parrà - per confronto con la situazione attuale - confinato a un'epoca lontanissima e preistorica, e che invece dovette essere la precisa connotazione del nostro territorio fino ai primi del Novecento.

L'amana posizione sottolineata dal Cantù non doveva essere un'espressione di convenienza: ai suoi tempi i villaggi di Rescaldina, Rescalda e Ravello con le tre cascine Baita, Pagana e Prandona dovevano apparire veramente come luoghi di pace e silenzio, al limite di foreste e brughiere attraversate da torrenti - il Bozzente e l'Olonia - le cui acque dovevano essere ben più chiare e fresche di quanto non siano oggi. Chi giunge oggi a Rescaldina troverà un paesaggio profondamente mutato dall'intervento umano, ma che in ogni caso potrà anco-

ra riconoscersi nella breve, ma incisa descrizione del Cantù: infatti esistono ancora nei luoghi di oggi dei fili sottili di memoria che ci legano al passato: strade, campi, boschi, corsi d'acqua conoscono tali persistenze che la geometria territoriale n'è rimasta quasi inalterata. Il reticolo viario urbano della città attuale si è semplicemente sovrapposto alla rete di strade e sentieri che attraversano la campagna rescaldinesa fin dall'antichità.

Il Comune di Rescaldina ha origini antichissime: ebbe origine dalla colonizzazione romana operata durante il primo secolo dell'Impero. Il nome di Rescalda di cui Rescaldina è un diminutivo, deriva da una doppia radice, latina e longobarda: "ROBUR" (rovere) e "SCALDA" (macchia di alberi, bosco).

Furono i monaci provenienti dall'abbazia di Chiaravalle, fondata da quel San Berardo che n'è diventera' patrono, a dissodare e coltivare, in epoca medioevale, le boschiglie folte ed incolte dove poi sarebbe sorto il paese. Le prime costruzioni risalgono al XIV secolo in epoca viscontea, quando fu edificato anche un castello, evocato nelle leggende popolari, ma di cui non è rimasta traccia. L'episodio della fuga dello scudiero Lupo da Limonta, narrato da Tommaso Grossi nel suo romanzo, il Marco Visconti, è ambientato pro-



prio in questo castello e da cui nasce anche lo spunto per la raffigurazione dello stemma del Comune, che rappresenta proprio una torre dalla cui sommità fuoriesce un lupo.

Dopo l'unità d'Italia, in virtù del regio Decreto del 24 Febbraio 1869, Rescalda fu privata della sua autonomia comunale e venne aggregata, quale frazione, al Comune di Rescaldina. Nonostante la presenza di una importante industria tessile, fondata nel 1830 ed il sorgere, fra le due guerre mondiali, di altre attività imprenditoriali a carattere per lo più metalmeccanico, Rescaldina, situata fra il Bozzente e la Valle Olona, è rimasta prevalentemente un paese agricolo sino a mezzo secolo fa, quando,

con l'apporto decisivo di manodopera immigrata, è cominciato un processo di intensa industrializzazione. Lo sviluppo economico, pur con le crisi cicliche sia in termini di attività sia di occupazione e dipendenti da dinamiche ben più ampie e complesse di quelle locali, si è andato intrecciando ad una notevole espansione demografica, con le conseguenti ricadute in materia edilizia e di urbanizzazione. La scommessa per il futuro è che tali processi siano resi compatibili con la tutela dell'ambiente e della salute, oltre che con una sempre più alta qualità della vita.

La Chiesa di San Giuseppe alla Pagana, la Madonna delle Nevia Ravello, la Chiesa di Santa Maria Assunta a

Rescalda e la parrocchia di San Bernardo a Rescaldina rappresentano i punti di riferimento di un ideale itinerario "storico ed artistico" ricco di monumenti di pregio che evidenziano una florida quanto intensa attività artistica e culturale, a cui aggiungere doverosamente Villa Rusconi, il Palazzo Municipale, la Curti Granda.

Il cuore storico ed artistico del paese è amalgamato in un cocktail perfetto fra passato, presente e futuro da un ricco Centro Commerciale Naturale costituito dalle nostre cento e più attività di vicinato che colorano ed animo il paese oltretutto fornire servizi di grande fatture e pregevole qualità.

Pur consapevoli del momento particolarmente difficile che anche la nostra Rescaldina sta attraversando insieme al resto del Paese, ci piace credere di poter contribuire con la nostra passione, il nostro impegno, il nostro entusiasmo, le nostre competenze ed "in primis" la fiducia che i cittadini rescaldinesi hanno voluto concederci con il voto amministrativo del 6 e 7 Giugno 2009 a far tornare Rescaldina quel "paese modello" che molti rievocano, nonché culla della rinascita dell'altomilanese e protagonista del nostro territorio.

Vogliamo dare a Rescaldina il ruolo centrale che merita potenziando i collegamen-

ti con le grandi strutture (Malpensa, Pedemontana, Polo Fieristico...), con l'obiettivo di incentivare la attività culturali, artistiche, commerciali ed imprenditoriali, per dare visibilità alla nostra città, anche in vista dell'Expo 2015.

Sosterremo le fasce socialmente deboli della popolazione, gli anziani, i disabili, la famiglie disagiate, la giovani coppie e le donne, rispondendo con misure adeguate ed efficaci alle loro reali esigenze.

Un programma pensato per rispondere ai bisogni veri delle famiglie, cellule fondamentali del nostro vivere civile, ed alle priorità di tutti i cittadini attraverso la valorizzazione dei servizi già esistenti ed una adeguata politica di interventi infrastrutturali.

Questo "Incipit" del nostro programma amministrativo presentato in Consiglio Comunale ed è in quella direzione che stiamo alacremente lavorando pur su una strada irta di difficoltà ed insidie.

Ma non possiamo permetterci di mollare... dobbiamo proseguire per la nostra gente, per la nostra Rescaldina.

Nonostante tutto, oggi appare evidente che quello sviluppo che faceva di Rescaldina un paese modello nel nostro bacino di riferimento, sta lentamente ripartendo. Eppur si muove...

Il Sindaco

**Paolo Magistrali**

## Storia del panettone di Milano

*Il panettone costituisce, notoriamente, il dolce emblematico di Milano.*

*Da vari secoli, per tradizione, spunta a Natale e ricompare a S. Biagio, il 3 febbraio per ricordare il vescovo-medico dell'epoca di Costantino che salvò un fanciullo in procinto di morire soffocato da una lisca di pesce, facendogli inghiottire la mollica di un panino*

Il classico panettone, che una volta l'operaio vedeva solo nelle vetrine delle "offellerie" di Milano, perché non gli bastava la paga di una intera giornata per comperarlo, entra oggi in tutte le case ed è diventato il dolce nazionale, prodotto su larghissima scala con metodi industriali.

Ma prima di attivare all'attuale situazione, qual è stata la sua origine e la sua evoluzione?

I bibliografi riferiscono che nel "Varon milanese de la lingua del Milan" - una specie di dizionario milanese-italiano della fine del '500 - si parla già di un "panaton dolce" vale a dire di un grosso pane dolce che si usava fare per il giorno di Natale.

Gli storici però precisano che il panettone, non ancora popolare ma legato esclusivamente alle mense dei ricchi, era già noto nel '400. Pare che Ludovico il Moro, duca di Milano, verso la fine del '400, lo conoscesse molto bene e fosse solito offrirlo ai suoi ospiti non soltanto a Natale.

C'è comunque una leg-

genda assai nota, sulle origini del panettone in cui Ludovico il Moro compare perlomeno sullo sfondo.

Si racconta, dunque, che il duca di Milano avesse regalato una casa in contrada delle Grazie a certo messer Giacomotto degli Atellani. La casa esiste ancora, ben conservata, al n. 65 di corso Magenta di fronte alla Chiesa delle Grazie, dove appunto c'è una lapide che cita "messer Giacomotto". L'eroe del panettone, però, è il figlio di Giacomotto, Ughetto degli Atellani, il quale, innamorato di Adalgisa figlia di un vicino fornaio, cerca di aiutare il futuro suocero, minacciato dalla concorrenza, preparandogli un nuovo pane originale a base di farina, burro, uova, zucchero e uvetta,

che riporta subito un grande successo. Perché il panettone risulti molto diffuso in commercio, bisogna però arrivare alla fine del '700. Durante il Risorgimento il panettone, a Milano, diventa quasi un simbolo di italianità. Nell'800 molti locali si affermano proprio per la qualità dei loro panettoni.

Si ricordano il caffè-pasticceria "Cova" in via Manzoni, il "Biffi" in piazza del Duomo, la "offelleria Bayin" via Agnello e la pasticceria delle "Tre Marie" in via S. Pietro dell'Orto. Vi operavano bravissimi artigiani che diffondevano largamente i loro prodotti, facendoli arrivare fino alle Corti delle case regnanti di mezza Europa.

Si trattava, però, di un panettone di ottimo sapore, ma basso e piuttosto pesante come si presenta tuttora il panettone genovese.

L'attuale versione del panettone milanese, estremamente soffice ed a forma di cappello da cuoco, destinata a diventare famosa nel mondo, compare nel 1921 per opera di Angelo Motta che 2 anni prima aveva aperto un piccolo fornaio negozio in via della Chiesa.

Lo stesso Motta apre, nel 1930, in viale Corsica, il primo stabilimento per la produzione industriale del panettone, subito emulato da un altro ex pasticciere, divenuto industriale: Gino Alemagna.

Queste industrie, hanno recentemente attraversato un periodo di gravissima crisi.

Ultimamente si è tentato di lanciare nuove versioni del panettone, facendovi entrare il cioccolato e lo champagne.

Il Sindaco

**Paolo Magistrali**

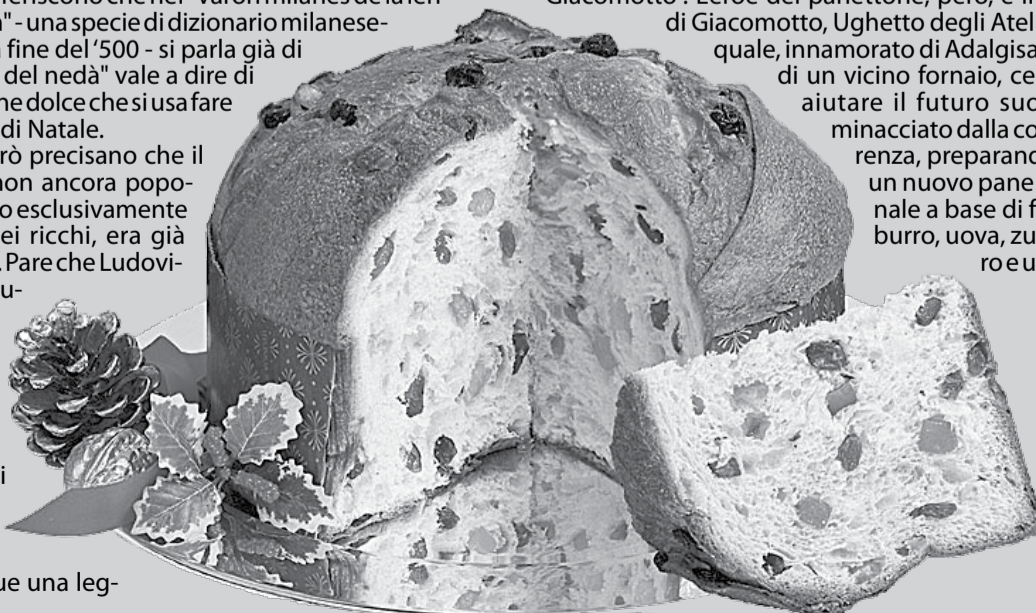

# 6° concorso di pittura "Pr"

Dal 19 al 21 ottobre 2012 si è svolto presso Villa Rusconi il 6° concorso di pittura "Premio Città di Rescaldina", con la partecipazione di 54 espositori. La valutazione dei lavori è stata sottoposta al giudizio di due distinte giurie, la prima di esperti, la seconda costituita dai visitatori che hanno espresso con il voto le preferenze tra le opere in concorso. Domenica 21 ottobre 2012 alle 18.00, presso la sala conferenze di Villa Rusconi, si è svolta la cerimonia di premiazione del 6° Concorso di Pittura "Premio Città di Rescaldina" alla presenza del sindaco Magistrali Paolo, dell'assessore alla Cultura Dott.ssa Cacucci Maira e degli organizzatori dell'Associazione Artistica ResArte.

Si riportano di seguito le opere e gli autori premiati. La giuria composta dalle signore Gobbatì Lidia, Ranzini Marinella, Rossetti Sara, dopo aver esaminato le opere in concorso, ha deciso essere meritevoli di segnalazione a pari merito i seguenti tre lavori con le seguenti motivazioni:

**1° - opera con titolo: "Periferia" Autore: Pezzimenti Lidia**

*Motivazione:* per l'uso materico e cromatico del colore che dà figura e corpo alla composizione di paesaggio urbano.

**2° - opera con titolo: "Dentro i miei occhi cosa vedi - 1" Autore: Garegnani Roberto**

*Motivazione:* per l'interazione che l'opera crea con chi l'osserva esaltato dallo stile realistico del ritratto.

**3° - opera con titolo: "Orizzonti infiniti" Autore: Rampinini Valeria**

*Motivazione:* per l'impatto compositivo nei piani rappresentativi del concetto di orizzonte associati allo sviluppo cromatico.

La giuria all'unanimità ha deciso di assegnare i cinque premi in concorso ai seguenti lavori:

**5° premio - Targa + euro 150 a: Tremolada Luigi con l'opera: "Guerra e Pace"**

*Motivazione:* per la raffigurazione degli elementi compositivi i quali assu-



Giuria 6° Concorso di Pittura 2012 Da sinistra: Ranzini Marinella, Gobbatì Lidia, Rossetti Sara.

mendo un processo di rottura, danno un senso dinamico del concetto rappresentato.

**4° premio - Targa + euro 200 a: Rimoldi Liliana con l'opera: "Natalibera"**

*Motivazione:* per la maestria tecnica nel proporre il soggetto naturalistico con attenzione nel creare un effetto di nitidezza tra i piani di visione ottenendo un risultato realistico di stile fotografico

**3° premio - Targa + euro 250 a: Bell Nicole con**

paesaggio veneziano.

**1° premio - Targa + euro 350 a: Tettamanti Mario con l'opera: "Città"**

*Motivazione:* per la tecnica con cui il tema viene affrontato, sviluppando una visione di profondità tesa ad esaltare le distanze tra piani e soggetti del panorama urbano, attraverso l'uso di luci ed ombre.

La giuria dei visitatori con 232 persone votanti e 637 preferenze valide assegnate ha decretato la seguente classifica:

**Opera Segnalata N° 19 con voti 21 assegnata targa titolo opera: "Figura nella luce" Signora Barca Giuseppa**

**Opera Segnalata N° 49 con voti 25 assegnata targa titolo opera: "Città" Signor Tettamanti Mario**

**Opera Segnalata N° 52 con voti 31 assegnata targa titolo opera: "Notte stellata" Signora Russo Antonietta**

**3° Classificata Opera N° 22 con voti 33 assegnata targa Signor Mingucci Claudio titolo "Il susseguirsi di eventi straordinari"**

**2° Classificata Opera N° 6 con voti 49 assegnata targa Signor Simeoni Giovanni Titolo "Le sofferenze di nonna Italia"**

**1° Classificata Opera N° 11 con voti 53 assegnata Targa + 250 euro Signora Rimoldi Liliana Titolo "Nata libera"**

Rivolgo un personale ringraziamento ai soci dell'Associazione ResArte per l'impegno speso per la realizzazione della manifestazione, agli artisti che ci hanno onorato con la loro presenza, alla giuria, ai visitatori che hanno superato il numero delle 1000 visite complessive dalla prima edizione, all'Assessorato e Ufficio Cultura, al Sindaco Paolo Magistrali e all'Assessore Cultura Maira Cacucci per aver presenziato alla cerimonia di premiazione, oltre a tutti coloro che al di fuori dell'associazione hanno contribuito alla buona riuscita del concorso. Appuntamento al prossimo anno.

Presidente  
Associazione  
ResArte  
Giani Massimo



## Le premiazioni delle opere segnalate



Autore  
**Pezzimenti Lidia**  
Titolo Opera  
**PERIFERIA**  
Opera segnalata Giuria



Autore  
**Garegnani Roberto**  
Titolo Opera  
**DENTRO I MIEI OCCHI COSA VEDI - 1**  
Opera segnalata Giuria





# Premio Città di Rescaldina

## Le immagini e la premiazione delle opere vincitrici



Autore  
**Rimoldi Liliana**  
Titolo Opera  
**NATA LIBERA**  
4° Classificato Giuria  
1° Classificato Visitatori



Autore  
**Tettamanti Mario**  
Titolo Opera  
**CITTÀ**  
1° Classificato Giuria  
Opera segnalata  
Visitatori



Autore  
**Tremolada Luigi**  
Titolo Opera  
**GUERRA E PACE**  
5° Classificato Giuria



Autore  
**Ciceri Donato**  
Titolo Opera  
**VENEZIA**  
2° Classificato Giuria



Autore  
**Simeoni Giovanni**  
Titolo Opera  
**LA SOFFERENZA  
DI NONNA ITALIA**  
2° Classificato Visitatori

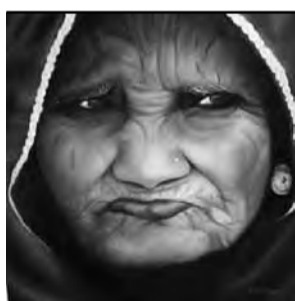

Autore  
**Bell Nicole**  
Titolo Opera  
**THE PASSING OF TIME**  
3° Classificato Giuria



Autore  
**Mingucci Claudio**  
Titolo Opera  
**IL SUSSEGUIRSI  
DI EVENTI  
STRAORDINARI**  
3° Classificato Visitatori

Autore  
**Rampinini Valeria**  
Titolo Opera  
**ORIZZONTI INFINITI**  
Opera segnalata Giuria



Autore  
**Russo Antonietta**  
Titolo Opera  
**NOTTE STELLATA**  
Opera segnalata Giuria



Autore  
**Barca Giuseppina**  
Titolo Opera  
**FIGURA NELLA PACE**  
Opera segnalata Giuria



■ Associazione "La Grande Mela" - Nido Famiglia

## A Rescaldina è nata una nuova realtà per bambini dai 3 ai 36 mesi!

In via Gramsci 52 è stato inaugurato con successo il Nido famiglia "La Grande Mela": un ambiente caldo ed accogliente, dove i bambini possono vivere esperienze uniche per la

loro crescita. All'entrata sarete subito colpiti dalla presenza di un ampio spazio esterno che affianca un ambiente interno caratterizzato da un'armonia di colori, ap-

positamente studiati per rendere più confortevole la permanenza dei vostri bambini. In un clima sereno e giocoso vengono svolte attività in lingua inglese, laboratori

musicali, psicomotricità e baby dance che affiancano la routine e le attività didattiche più "classiche", nel rispetto dei tempi e delle inclinazioni di ciascun bambino.

Momenti ludici e didattici indimenticabili proseguiranno anche all'esterno grazie alla presenza del giardino e dell'orto che permetterà ai bambini di scoprire le meraviglie della natura e di prendervi parte attivamente (dalla semina al raccolto di frutta e verdura)!

Vengono inoltre offerti altri servizi quali sportello genitori ed incontri a tema individuali o di gruppo. È possibile visitare la Struttura su appuntamento contattando la Responsabile del Nido, Dott.ssa Colombo Stefania (Psicologa - Psicoterapeuta), ai numeri 0331 1680263 oppure 3275757178.

"L'obiettivo principale che perseguiamo è quello di accogliere il vostro bambino in



un clima familiare e sereno, perché solo se sta bene con se stesso potrà da adulto stare bene con gli altri! Ed a piccolo bruco che osserva la Grande Città, misteriosa, a volte spaventosa ma soprattutto affascinante, si

trasformerà ben presto in una meravigliosa farfalla pronta a spiccare il volo e vivere il mondo che la circonda".

La Responsabile  
**Dott.ssa Stefania Colombo**



## Tradizioni

Anche quest'anno si è rinnovata presso la Scuola dell'Infanzia "S. Ferrario" di via Gramsci la tradizionale castagnata: tanti volentosi nonni si sono presentati il 17 ottobre per cuocere sopra un grande fuoco tan-

te, tantissime caldarroste. I bambini, raccolti tutti insieme nel nostro anfiteatro, hanno cantato in allegria divertenti canzoncine in tema con la giornata, e si sono poi impegnati a sbucciare ma soprattutto a mangiare

le gustose castagne cotte a puntino. Una tipica giornata autunnale, col sole velato e l'aria piacevolmente frizzante hanno permesso a piccoli e grandi il rinnovarsi di una tradizione sempre gradita: il piacere di stare insieme, condividendo un gesto semplice ma significativo come il riunirsi attorno al fuoco in allegria.

Cogliamo ancora l'occasione per ringraziare tutti della collaborazione, i nonni per primi ma anche le famiglie che hanno portato tante, tantissime castagne già tagliate! Appuntamento all'anno prossimo!

**Le insegnanti e i bambini della Scuola dell'Infanzia Ferrario**



■ Parole dei piccoli poeti di Rescalda, classe VB Primaria Manzoni

## L'amicizia è...

L'Amicizia è invisibile a chi non riesce a vederla.. Ma chi la vede tocca le stelle con un dito, vola sull'orizzonte e scivola sull'arcobaleno... L'Amicizia è affetto, amore e compagnia, musica ed armonia!

**Greta**

L'Amicizia è come una grande esplosione di colore che porta calore a chi ne ha bisogno. A volte, però, quando piove, il colore sparisce e quindi noi ci escludiamo da tutto e da tutti... Alla fine, però, tutto torna come prima e noi ci sentiamo felici!

**Francesco**

Cos'è l'Amicizia? ...L'Amicizia è un'emozione che viene dal profondo del cuore, ed ha un valore inestimabile: non ha un prezzo, né un valore... ma solo chi incontra la vera Amicizia sa con quale onore va trattata. E' un'esperienza fantastica! Cos'è l'Amicizia? L'Amicizia è una luce che brilla in fondo ad una grotta buia, è la luce al risveglio del sole, è il nero che incontra il bianco!

**Valeria**

L'Amicizia è il diamante più prezioso del nostro cuore che sprigiona il suo valore quando tu hai un amico. L'anello che legni al dito per non scordare l'affetto delle persone a te più care... E' un puzzle gigante: un pezzo scappa via e gli altri restano con te... ...pochi passi e lo rintracci per far pace... Amicizia, infinita distesa di stelle luccicanti nell'universo.

**Lucrezia e Nicole**

L'Amicizia è una nuvola morbida, è un fiocco di neve che scende dal cielo azzurrino. L'Amicizia è una stella luminosa che brilla come un diamante, è come il nostro cuore che batte forte forte.

**Melissa**

**Francesca Sgambelluri**

■ Ho toccato la storia!

## L'officina della storia

*Un percorso didattico all'insegna dell'esperienza diretta*

Presso la sala conferenze dell'Istituto "Giovanni Paolo II" dell'azienda di Servizi alla Persona Golgi-Redaelli a Milano, giovedì 11 ottobre 2012, si è svolta la presentazione e la premiazione delle classi che hanno partecipato alla iniziativa "L'Officina della Storia" nel corso dell'anno scolastico precedente.

Le classi 2<sup>a</sup>A, 3<sup>a</sup>A e 2<sup>c</sup>, 3<sup>c</sup> dell'Istituto Comprensivo "Dante Alighieri", Scuola Media Statale "A. Ottolini" di Rescaldina, nell'anno scolastico 2011/2012 hanno, infatti, partecipato al laboratorio di ricerca storica e di didattica delle fonti documentarie e artistiche del territorio. Il lavoro presentato si proponeva di indagare le diverse forme assunte dalla solidarietà e

dall'assistenza fornita alle molteplici categorie di bisognosi e, allo stesso tempo, di conoscere i soggetti che ne furono protagonisti nel medioevo urbano dell'Italia settentrionale. Il racconto fornito dal protagonista, tal Donato Ferrario, da lui fatto redigere in occasione della fondazione della Schola (fondazione benefica) sottace la complessità delle intenzioni del fondatore. Infatti, molteplici furono le motivazioni alla base della sua radicale decisione di donare parte del suo ampio patrimonio. Dal desiderio di ascesa sociale e politica, alla necessità di porre al riparo e di moltiplicare i propri guadagni... alla preoccupazione per le sorti della propria anima. Era, infatti, la notte dell' 1

novembre di Ognissanti dell'anno 1425, quando Donato Ferrario, che stava scontando una condanna per evasione fiscale rinchiuso nelle terribili prigioni ducali di Milano, venne visitato nel sonno da ... Dio Padre. In sogno, Dio gli intimò di utilizzare il suo patrimonio per fondare un ente di assistenza ai poveri della città e riscattarsi così dalla sua condizione di speculatore e usuraio, evitando le fiamme eterne dell'Inferno. Uscito di prigione, Donato Ferrario trascorse i successivi quattro anni occupandosi della creazione del nuovo ente elemosiniero che, nell'anno 1429, venne da lui intitolato a Dio e a Tutti i Santi. La "Schola della Divinità e di Tutti i Santi" vive ancora

oggi nell'ente suo erede, ossia l'Azienda Servizi alla Persona Golgi-Redaelli di Milano.

I lavori delle classi hanno ricostruito la vicenda attraverso una rappresentazione teatrale, un filmato e un profilo Facebook dal titolo: "Il sogno del mercante. Solidarietà e assistenza ai bisognosi nei secoli XIV-XV".

Il folto pubblico presente ha mostrato di gradire e apprezzare il lavoro e l'impegno dei ragazzi.

Nel mio cenno di saluto ho voluto ricordare non solo quanto sia vasto il mare della storia e quanto breve sia il nostro tempo, ma anche che in un mondo globalizzato bisogna andare ormai oltre lo studio della storia italiana ed europea. Inoltre,



ho sottolineato come l'obiettivo didattico sia stato pienamente raggiunto e come per i ragazzi sia stata un'ottima occasione per "toccare la storia". Un plauso alle classi coinvolte e alle insegnanti Prof.sse Susanna Basili, Piera Ciceri, Francesca Possidoni, Paola Tizzoni e Annunziata

Visaggio.

Grazie anche all'assistenza del Prof. D'Antuoni e della Prof.ssa Malanchini, e un ringraziamento anche al Prof. Ianne per l'ottima realizzazione dell'efficace filmato..

**Prof. Angelo Mocchetti**  
Presidente I.C. "D. Alighieri"  
di Rescaldina

## Castello Visconti, scuola dell'infanzia di Rescalda

La vita in un castello non sempre è placida, sicura come potremmo immaginare. Un comunissimo muro può celare tremendi incantesimi, un angolo in penombra può essere felice rifugio per bestie feroci... Pertanto, riteniamo fondamentale leggere con estrema attenzione le testimonianze riportate dai alcuni giovani concittadini ritornati superbamente in forma da un viaggio presso il castello Visconti di San Vito. Avvertenze: dati i contenuti piuttosto "forti", chiediamo una lettura prudente e fantasiosa.

*Giada\_ Ci voglio tornare! E che avevano fatto il pane! Un drago aveva mangiato una persona... ma veramente!!!*  
*Tommaso\_ Io e Tricia pre-*



*paravamo il mangiare in cucina, per finta!*  
*Anna\_ C'era un cane "magico", morto-vivo!... Imbalsamato... Poi il Signore che ci abitava faceva la collezione dei piatti da barba, così non ti sporcavi! La parte più bella è quando ci hanno dato i ruoli da fare: alcuni la cucina, alcuni quelli che spedivano le lettere, io facevo la stiraice. Ci hanno dato anche un braccialetto con i simboli dei ruoli. Nel castello lavoravano tante persone. Ma lo sapete che lì il ferro da stiro pesava molto? C'erano tanti quadri, armi... Venite tutti è molto bello!*  
*Efren\_ C'erano tutti i miei amici e tutto quanto era bello! Inviterei mia sorella, mio papà, mia mamma così si divertono!*  
*Daniel\_ In ogni stanza facevamo dei giochi, io ho fatto*

*la barba al Mattia e c'erano dei piatti da mettere sotto al mento e lì cadeva la barba. Bambini venite al castello!!!*  
**Francesca Sgambelluri**



## Paura delle medie?

**Istituto Comprensivo Manzoni**  
**Paura delle medie? No grazie!!!**  
**Ecco la ricetta giusta per gli amici di quinta, pensata dai ragazzi di terza media ed insegnanti OK!**

I docenti delle terze medie, o meglio ancora... della scuola secondaria di primo grado, come ogni anno invitano i nostri ragazzi di quinta a trascorrere simpatici ed interessanti momenti insieme.

Presso il rinomato laboratorio C. Raimondi sono previsti scoppiettanti esperimenti scientifici, mentre in altri due incontri i nostri amici di terza intervisteranno i compagni più piccoli per realizzare niente di meno che un ritratto scritto e pittorico di ogni giovane amico: sarà davvero divertente scoprirsi negli occhi di un altro! Inoltre, verrà organizzata una briosa caccia al tesoro all'interno della scuola media e ce ne saranno delle belle...

Tutto ruota, tutto gira, chi è in terza ci saluterà per le superiori e chi è in quinta saluterà le maestre per i nuovi professori, allora i nostri amici più grandi hanno segnato questo "passaggio" di consegna invitando gli amici più piccoli al concerto di Natale, durante la giornata dell'amicizia e della solidarietà del nostro istituto. Così gli "anziani" lasceranno ai "giovani" un segnalibro, che sicuramente si rivelerà un'invincibile portafortuna!

**Ciaooo MEDIE arriviamooooOOOO!!!**

**Francesca Sgambelluri**

I ragazzi crescono, poco tempo fa erano in prima elementare ed ora questa scuola sembra già troppo piccola. Da sempre questo passaggio ad una nuova realtà sedimenta nell'immaginario di ognuno un senso di smarrimento, misto ad agitazione ed entusiasmo per l'avvenire, per la percezione di essere ormai "ragazzi" e non "bambini".



## Aah! Se non ci fossero i nonni

In una mattina autunnale di ottobre i bimbi della scuola materna Bassetti, di Via Pozzi, si sono radunati nel cortile, della scuola, intorno ad un bel falò... dove una rudimentale, ma geniale, "pentola" coceva per loro le castagne, manovrata dagli abilissimi nonni che ormai da anni conce-

dono parte del loro tempo a questa bella iniziativa. I bimbi chiusi nei loro giubbottini hanno assaporato, ancora una volta, la gioia della condivisione; sono rientrati nelle loro case raccontando ai genitori quanto è stata bella la giornata scolastica, e fieri di avere ancora qualche castagna

da offrire a mamma e papà. I genitori posso solo dire: GRAZIE NONNI! Anche per la disponibilità dell'allestimento dello spettacolo teatrale in occasione del prossimo S. Natale.

**I genitori della scuola materna Pozzi**



## ma ci sono... e che forza...

Era... il lontano ottobre 2005 e quasi per scommessa in una riunione di sezione: nasce la richiesta di fare un Natale diverso, in cui invece di cercare uno spettacolo "qualunque" per intrattenere i bambini si voleva donare a loro qualcosa di unico, irripetibile, insostituibile "un'ora in cui i nonni, i nostri nonni su un palco ci regalavano una storia". Novembre 2005 primo incontro per organizzare lo spettacolo: "Chissà se arriva qualcuno?" Ed invece con due insegnanti ci sono una decina di nonni, che

non sanno cosa succederà, ma sono pronti per dire: "Siamo qua" Dicembre 2005 lo spettacolo è pronto, i costumi fantastici, la scenografia colorata ed ecco il nostro "Fantabosco ..." con un sacco di emozione sopra il palco e sulle poltroncine rosse, dove sono seduti tanti bambini, che con le gambe incrociate arrivano con fatica allo schienale ma che sono rapiti, stupiti da quello che vedono e che non hanno un attimo di distrazione. ...è finita... che peccato !!! Ma vi assicuro che ogni insegnante ha pensato:

"E' stato fantastico !!! Sono stati fantastici !!! Chissà cosa ricorderanno i bambini nel tempo ma oggi nei loro occhi c'è la meraviglia di aver visto chi per loro con affetto indefinibile si mette in gioco continuamente per donare momenti di felicità" Novembre 2012, la prima serata organizzativa per lo spettacolo! C'è un'insegnante che non c'era allora, nonni che non pensavano in quel 2005 di poter vivere la stessa esperienza, forse non sapevano nemmeno che sarebbero diventati nonni, ma vi assicuriamo che nel salone della scuola

ci sono le stesse incertezze, "Chissà se arriva qualcuno?" "...Chissà cosa dobbiamo fare? ...lo non sono capace di fare nulla!" ma anche lo stesso entusiasmo, la stessa voglia di fare con semplicità un regalo unico per Natale ai propri centodieci nipotini della scuola Don Pozzi. Sicuramente il 19 dicembre sarà così !!! Ripetiamo che non sap-

priamo cosa ricorderanno i bambini, forse i filmati saranno serviti a qualcosa, ma la sensazione di quel clima, di quelle emozioni di stupore, di tensione, di allegria siamo sicure che sono in loro e lì rimarranno, è per questo che noi insegnanti teniamo tanto a questa iniziativa. Oggi quei primi spettatori sono alla fine della scuo-

la primaria, si potrebbe chiedere a loro cosa ne pensano, ma sicuramente noi insegnanti bene ricordiamo tutti gli spettacoli fatti anno dopo anno e di cuore ringraziamo singolarmente ogni nonno/a che da allora ci regalano questa presenza.

**Le insegnanti della Scuola dell'Infanzia Don Pozzi**

## 10 Novembre: Open Day



### Open Day associazione scuola materna di Rescalda

Cari genitori, sono una mamma ed ho deciso di scrivere per dare la possibilità, a chi non ha ancora le idee chiare, di conoscere la mia esperienza e quella di molti altri genitori che come me hanno scelto di iscrivere i propri figli alla SCUOLA MATERNA PARITARIA DI RESCALDA. Il ritratto di bambini felici che si ritrovano al mattino fuori dal cancello della scuola in attesa della sua

apertura, parla da solo. Quando le porte si aprono, i bambini corrono gioiosi all'interno della scuola per iniziare una nuova giornata. I loro occhi e i loro sorrisi ripagano noi genitori e sottolineano ogni giorno che abbiamo fatto la SCELTA GIUSTA. La Scuola Materna Paritaria è accogliente, colorata, ricca di stimoli e a misura di bambino. Ha un corpo docente preparato e attento. Lo SPIRITO

CRISTIANO e il MESSAGGIO EVANGELICO echeggiano e si respirano in ogni momento della giornata. La saggia e costante guida della coordinatrice è il simbolo di questa Scuola. L'attenzione rivolta a ciascun bambino rende ognuno consapevole di essere una piccola persona intorno alla quale ruotano insegnanti qualificate. La trasparenza dei programmi, le iniziative pro-

poste e le attività rendono la Scuola un "LUOGO PREZIOSO" in cui le famiglie si sentono al sicuro. Il 19 GENNAIO alle 9:30 la SCUOLA apre le sue porte a tutti coloro che desiderano visitarla. In tale occasione potrete conoscere la coordinatrice, le insegnanti e incontrare i genitori dei bambini già frequentanti che testimonieranno la loro esperienza.

**Annalisa Parisi**



### Nuova Commissione Mensa

COGNOME	NOME	TIPO	FAM
Bertuola	Maurizio	Scuola dell'infanzia Ferrario	Genitore
Giarratana	Barbara	Scuola dell'infanzia Ferrario	Genitore
Raimondi	Paola	Scuola dell'infanzia Ferrario sez. staccate	Genitore
Girardi	Barbara	Scuola dell'infanzia Bassetti	Genitore
Pisanu	Desdemona	Scuola dell'infanzia Bassetti	Genitore
Cavalli	Marco	Scuola Primaria Alighieri	Genitore
Rujan	Liliana	Scuola Primaria Alighieri	Genitore
Marchisio	Simona	Scuola Primaria Manzoni	Genitore
Terraneo	Elena	Scuola Primaria Manzoni	Genitore
Landonio	Maria Cristina	Scuola Sec. 1° grado A. Ottolini	Genitore
Cerana	Daniela	Scuola Sec. 1° grado C. Raimondi	Genitore
Rampinini	Patrizia	Scuola Sec. 1° grado C. Raimondi	Genitore
Martinelli	Susanna	Scuola dell'infanzia Materna Privata	Genitore
Masina	Federica	Scuola dell'infanzia Materna Privata	Genitore
Zaccaro	Maria	CDD	Genitore
Liburdi	Giulia	CDD	Genitore
Beri	Cristina	Scuola dell'infanzia Materna Privata	Insegnante
Colombo	Maria Cristina	Scuola dell'infanzia Ferrario	Insegnante
Corio	Luciana Laura	Scuola dell'infanzia Ferrario sez. staccate	Insegnante
Rossetti	Paola	Scuola dell'infanzia Bassetti	Insegnante
Fracapane	Stefania	Scuola Primaria Alighieri	Insegnante
Coppola	Rosanna	Scuola Primaria Alighieri	Insegnante
Macchiarelli	Elisabetta	Scuola Primaria Manzoni	Insegnante
Vignati	Maria Stella	Scuola Sec. 1° grado A. Ottolini	Insegnante
Marino	Michele	Scuola Sec. 1° grado C. Raimondi	Insegnante
Mandola	Marzia	Asilo nido D. Raimondi	Insegnante
Martignago	Miriam	Asilo nido K. Wojtila	Insegnante
Mocchetti	Angelo	Istituto D. Alighieri	Dirigente Scolastico
Restelli	Anna	Istituto A. Manzoni	Dirigente Scolastico
Bianchi	Sergio	Azienda Speciale Multiservizi Rescaldina	Presidente
Dussmann	Service	Ditta Appaltante	

■ Istituto Comprensivo Manzoni Aprile 2012

### Festa d'inglese...

### nella nuova scuola dell'infanzia di Rescaldina!!!

Fortunatamente il sole splende e siamo davvero moltissimi. Il grande giardino si divide tra tutti i gruppi-festa del giorno. I bambini sono carichi di energia, potremmo esplodere!!! E' divertente mescolare insieme tante persone, ne esce sempre un colore spettacolarmente originale!!! Alla prossima festa!

**Francesca Sgambelluri**



■ Comune di Rescaldina - Assessorato Servizi Sociali

## I Nonni incontrano

● 26/01/2013 -  
**DIETETICA E NUTRIZIONE  
NELLA TERZA ETÀ**

"Educazione alimentare per il mantenimento di un buono stato di salute"  
- *Fisioterapista* **D.ssa Laila Vignati**



● 23/02/2013 -  
**PREVENZIONE E BENESSERE  
NELLA TERZA ETÀ**

"Cosa fare dentro e fuori dalle pareti domestiche"  
- *Fisioterapista* **Dott. Manuele Brignani**



● 23/03/2013 -  
**CASISTICA DELLE TRUFFE  
A DANNO DEGLI ANZIANI**

"Prevenzione e tutela delle vittime"  
- *Avvocato* **Elena Noacco**  
- **Rappresentante delle Forze dell'ordine**

● 20/04/2013 -  
**INCONTRO CON UN CARDIOLOGO  
SULLE PROBLEMATICHE  
DELLA TERZA ETÀ**



**Auditorium Comunale di Rescaldina  
Via Matteotti n.2/a  
ore 10.00**

*Anteas*  
*Gruppo Anziani Rescaldina*  
*Gruppo Coordinamento anziani*  
*Auser*



## Pensionati rescaldinesi a Salice Terme per cure termali con l'ANTEAS

Siamo già al terzo anno consecutivo che l'ANTEAS ORGANIZZA UN CICLO DI CURE TERMALI DI 12 giorni con partenza a mezzogiorno e ritorno per l'ora di cena, tutti i partecipanti soddisfatti di questa iniziativa e dell'organizzazione, già da adesso si sono prenotati per il prossimo annosalice terme. Non anno trovato difficoltà viaggiando in pulman, come si pensava, andare tutti i giorni a salice e ritorno che noia, alla fine si è rimasti quasi dispiaciuti che tutto era finito.

Per chi volesse a questa iniziativa per prossimo anno, il responsabile ANTEAS DI RESCALDINA RIMANE A DISPOSIZIONE nei giorni di lunedì e mercoledì in via Pozzi n1 dalle ore 9.00 alle 11.30 e dalle ore 16.00 alle 18.00 per ulteriori spiegazioni oppure telefonare al numero 0331.1770883

*Il responsabile ANTEAS*  
**Vincenzo Sellitto**



### TURCONI GIORGIO

Riparazioni TV - LCD e Videoregistratori di "Tutte le marche"

Installazione e Progettazione Antenne Terrestri e Satellitari  
Installazione Impianti Fotovoltaici Civili e Industriali

Viale Kennedy, 7  
20027 Rescaldina (MI)

Tel. **0331.465.340**

© REAL/ILGUADO

TABACCHERIA RICEVITORIA valori bollati



via Matteotti, 87 - Rescaldina (MI) - Tel/Fax 0331 469903  
ORARI: DA LUNEDÌ A SABATO 7.00-20.00 - DOMENICA 9.00-13.30

© REAL/ILGUADO

**Carrozzeria Sprint**  
S.n.c. dal 1958

**Convenzioni assicurative**

**Gestione sinistri**

**Banco dima**

**Verniciatura forno**

Via Cerro Maggiore, 1 - 20027 Rescaldina (MI)

E-mail: carrsprint@tin.it

Tel./Fax **0331 469175**

## Reso conto di fine anno di Sodales

*La chiusura dell'anno è un momento di resoconti, in cui si riflette sui mesi trascorsi e sulle azioni intraprese, al fine di prendere slancio per il nuovo anno che è alle porte.*

ESodales questa riflessione intende condividerla con tutti i rescaldinesi, ringraziando Partecipare che si rivela anche in questo uno strumento fondamentale di comunicazione per la comunità di Rescaldina. Come è possibile vedere nel consuntivo delle azioni abbiamo stimato il valore indicativo del lavoro dei volontari (mediamente 20€ lordi/ora), i quali con impegno e perizia si sono dedicati alle nostre attività, cosicché è apparso corretto effettuare un raffronto di valore con le medesime prestazioni qualora fossero state rese in modo professionale e, pertanto, oneroso. Pressoché tutte le attività si sono svolte presso il Centro Pastorale della Parrocchia di Rescaldina che ha messo a disposizione gratuitamente locali accoglienti, puliti e riscaldati.

Attività per attività ecco quanto abbiamo realizzato:

### Vita associativa:

- 8 riunioni del Consiglio direttivo
- 2 assemblee dei soci
- Sede: Locali del Centro Pastorale della Parrocchia di Rescaldina ad utilizzo gratuito.



### Doposcuola:

- 15 ragazzi frequentanti in due pomeriggi alla settimana.
- 16 volontari impegnati
- Valore lavoro volontario: 864 ore totali. Stima valore monetario: 17280 €
- Ambienti utilizzati: Locali del Centro

Pastorale della Parrocchia di Rescaldina ad utilizzo gratuito.

### Corso di italiano per stranieri:

- 50 corsisti frequentanti nei tre corsi settimanali



- 11 volontari impegnati
- Valore lavoro volontario: 660 ore totali. Stima valore monetario: 13200 €
- Ambienti utilizzati: Locali del Centro Pastorale della Parrocchia di Rescaldina ad utilizzo gratuito.

### Corso di informatica per disoccupati e pensionati:



- 67 corsisti
- 6 volontari impegnati
- Valore lavoro volontario: 192 ore totali. Stima valore monetario: 3840 €
- Ambienti utilizzati: Locali del Centro Pastorale della Parrocchia di Rescaldina ad utilizzo gratuito.

- Investimento allestimento aula: 1194 €
- Convenzione con Comune di Rescaldina: 3000€ di contributo a fronte di un costo totale di 5034 €

### Sportello lavoro

- Attività di formazione dei volontari in corso con Euro lavoro di Legnano.
- 12 volontari coinvolti



### Cultur@ in... rete:

- Progetto rivolto a 20 ragazzi dai 12 ai 18 anni
- 4 volontari impegnati
- Valore lavoro volontario: 63 ore totali. Stima valore monetario: 1260 €
- 1 collaboratore coordinatore del progetto. Costo: 3500 €



- Spese per attrezzature, comunicazione, realizzazione eventi culturali: 1500 € altro personale coinvolto: 5 collaboratori enti partner (Comune, Scuole, Stripes)
- Ambienti utilizzati:

- Locali del Centro Pastorale della Parrocchia di Rescaldina ad utilizzo gratuito.
- Biblioteca comunale ad utilizzo gratuito.

### Adozioni di vicinanza:

- Fondi raccolti: 200 €
- Fondi stanziati: 840 €
- Logistica del magazzino in collaborazione con Caritas:
- 14 volontari coinvolti
- Ambienti utilizzati: Locali del Centro Pastorale della Parrocchia di Rescaldina ad utilizzo gratuito.
- Valore lavoro volontario: 2240 ore totali (40 settimane per 4 h/settimana). Stima valore monetario: 44800 €

### Attività di sensibilizzazione:

- Collaborazione con la scuola primaria di Rescaldina
- Realizzazione di due mercatini benefici dell'usato (RicicliAmo)

Impressiona, nel tirare le somme, il valore del lavoro volontario, ben 80380€ che i nostri volontari durante l'anno hanno offerto gratuitamente al nostro paese. Risulta chiaro che senza lo sforzo di tante persone Sodales non sarebbe nulla e non avrebbe potuto gestire i servizi esposti. Un grazie particolare va alla Parrocchia di Rescaldina a don Enrico, don Carlo e le suore che ci permettono non solo di usare gratuitamente i locali parrocchiali ma soprattutto perché la Parrocchia è il contesto da cui Sodales è nata e senza il quale la stessa Sodales perderebbe il motivo di esistere.

Un grazie infine a tutte le persone che ci seguono e che ci seguiranno, che si interessano, che ci danno consigli ed anche critiche. Per qualsiasi informazione o dubbio potete visitare il nostro sito [www.sodales.altervista.org](http://www.sodales.altervista.org), contattarci al numero 3485389955 oppure scriverci all'indirizzo [sodales.rescaldina@gmail.com](mailto:sodales.rescaldina@gmail.com)

**Il direttivo di Sodales**

## Aspettando primavera

*Per la primavera 2013 sono in programma conferenze, incontri e dibattiti gratuiti presso l'auditorium comunale.*

*Un importante momento formativo e di scambio sociale rivolto ai cittadini e non solo.*

Molte volte non è facile divincolarsi tra documenti ambigui e scartoffie intricate. Altre volte invece è la pigrizia che limita la nostra voglia di curiosità. A tale proposito, un gruppo di autorevoli esperti è pronto a correre in aiuto di tutti noi, per fornire consigli, informazioni e avvertenze su come risolvere con serenità i dubbi e i piccoli problemi quotidiani.

Queste conferenze non hanno certo la pretesa di rivolgersi ad un pubblico qualificato, l'obiettivo è quello di essere una sorta di "istruzioni per l'uso a...". Tra le tematiche da affrontare non solo medicina, psicologia e diritto, ci sarà spazio anche per gli aspetti più frivoli e leggeri (ma non per questo di minore importanza), di storia, filosofia, arte e creatività il tutto



in funzione della migliore utilità pratica.

Un'opportunità imperdibile, da tempo sperimentata con successo in altre realtà vicine, che dal prossimo anno prende il via nel nostro comune.

### Per aderire alle conferenze, per suggerimenti e proposte o semplicemente persaperne di più:

- Contattare **Sig. ra Patrizia** al num. 0331 467890 o all'indirizzo e-mail [affarigenerali@comune.rescaldina.mi.it](mailto:affarigenerali@comune.rescaldina.mi.it)

- Compilare il coupon qui a fianco e consegnare in comune all'ufficio U.R.P. piano terra.

In questo modo si programmeranno gli incontri tenendo conto della vostra disponibilità. A presto.

**Nome e Cognome**

**Data di nascita**

**Numero telefonico**

**e-mail**

**Disponibilità per:** (barrare con una crocetta)

**fascia oraria:**

- pomeridiana
- serale

**giorni:**

- sabato
- feriali

**NOTE**



# La guaritrice silenziosa

Una foglia da bere: l'Aloe Vera

Conosciamo bene quanto la moderna alimentazione sia purtroppo carente di sostanze nutritive, per lo sfruttamento intensivo dei terreni, con l'inevitabile carenza nei prodotti alimentari vegetali di vitamine, aminoacidi e minerali. E' quindi importantissimo che l'organismo possa disporre dei microelementi necessari a superare i quotidiani momenti di stress, per poter continuare ad affrontare gli impegni in condizione di equilibrio psico-fisico. Tutte queste sostanze, importanti per il mantenimento del nostro stato di benessere, possono essere assunte bevendo il succo di una pianta desertica, l'Aloe Vera Barbadensis Miller. L'Aloe Vera, infatti, è una pianta il cui succo da bere è tonificante ed energizzante e oltre alle vitamine, aminoacidi e minerali, contiene una sostanza immunostimolante, l'acemannano. Questi principi nutritivi agiranno come ricostituenti naturali

e assisteranno l'organismo nello svolgimento delle proprie funzioni, evitando l'insorgenza di pericolosi stati carenziali. I benefici dell'utilizzo per bocca dell'Aloe Vera si esplicano in particolare a livello digestivo, migliorando le funzioni dello stomaco, dell'intestino, del fegato e ottimizzando il corretto lavoro dell'apparato endocrino. Il succo di questa pianta risulta inoltre utilissimo nel trattamento di patologie dermatologiche, quali la psoriasi, oltre che in varie forme di eczemi. Inoltre, la sua assunzione quotidiana per lunghi periodi migliora la qualità e la struttura delle unghie e dei capelli. A livello locale, l'uso di prodotti, come il dentifricio e le creme dermatologiche contenenti grandi quantità di gel di Aloe, può rivelarsi efficace in problematiche dentali e cutanee, grazie a fattori antinfiammatori (giberelline) contenuti nel succo di questa pianta. Il succo di Aloe Vera, infatti,



ha dimostrato di possedere un notevole effetto antinfiammatorio naturale, inferiore solo alle sostanze cortisoniche. Oltre al succo puro di Aloe Vera, sono state ideate due nuove formulazioni, una con aggiunta di succo di mirtillo, ricchi in vitamina C, particolarmente indicata per i problemi di "gambe pesanti" dovuti alla cattiva circolazione e come aiuto nelle cistiti, l'altra alla pesca, di gusto particolarmente gradevole per i bambini e consigliata nelle problematiche legate all'intestino pigro, contiene piccoli pezzi di aloe vera sospesi nel gel di aloe. Inoltre, l'Aloe Vera viene utilizzata come trasportatore di sostanze ad alto peso molecolare, glucosamina e condroitinsolfato, utili per la ricostruzione di zone cartilaginee danneggiate. Queste sostanze di origine naturale, dette condroprotettori,

sono normali costituenti della cartilagine articolare e, se assunti per lunghi periodi, stimolano la ristrutturazione della cartilagine danneggiata. L'utilizzo di questo integratore consente un notevole miglioramento sintomatologico per le articolazioni danneggiate, sia da eventi traumatici ripetuti, ad esempio per sportivi agonisti e non, sia per persone anziane dove esistono caratteristiche artrosiche. Con questa meravigliosa pianta possiamo quindi aiutare le persone a mantenere un corretto stato di benessere, stimolando naturalmente il loro sistema immunitario ed aiutandole a contrastare i danni derivati dall'età e dalle sollecitazioni quotidiane. Questa pianta, infatti, veniva definita da antiche popolazioni orientali "la guaritrice silenziosa".

**Dott. Roberto Setti**  
Iridologo Naturopata

Vieni a scoprire in queste giornate dedicate al benessere come tecniche e rimedi naturali possono aiutare il tuo fisico a mantenersi in perfetta forma

**Dott. Roberto Setti**  
Naturopata  
Iridologo

**30 GENNAIO 2013 ore 20.30:**

Benessere psicofisico.

**20 FEBBRAIO 2013 ore 20.30:**

Prepariamoci alla primavera.

**17 MARZO 2013:**

Open Day di benessere.

Seguirà programma.

**Scopri il potere dell'aloè vera per stare meglio naturalmente.**

Sede delle conferenze: VILLA RUSCONI  
Via A. da Giussano - RESCALDA

Per info: EMANUELA FERRARI cell. 338 5459879



In tutte le case tutti lo leggono  
Scegli questo giornale per la tua pubblicità

**Real arti lego**  
grafica  
Comunicazione Stampa

Libri, Cataloghi, Riviste, Manifesti,  
Stampa digitale, Stampati commerciali,  
Consulenza editoriale, Web design

Telefona a **Real Arti Lego - Il Guado** Corbetta (MI)  
Tel. 02.972111 - Fax 02.97211280  
www.ilguado.it e-mail: ilguado@ilguado.it

**MASTRO SERRAMENTI**  
Di Mastrogiorgio Dario & C. S.n.c.

Via Mazzini, 2/A - 20027 Rescaldina (MI)

Tel. 0331.57.76.46  
Fax 0331.57.73.91

Preventivi gratuiti e personalizzati

Cod. Fisc. e Part. Iva  
07864530154

**esposizione**  
Via CLERICI, 130 - 20027 GERENZANO (VA)

**CENTRO REVISIONI AUTO / MOTO**  
CONC. VA 000050

SOCCORSO STRADALE **GADDA** dal 1932

Vendita auto - Veicoli commerciali - Soccorso stradale  
Assistenza benzina e diesel - Carburanti - Lubrificanti - Ricarica condizionatori  
Centro gomme

**F.LLI GADDA snc**  
di Giuseppe e Angelo Gadda

Stazione tachigrafi digitali

21053 CASTELLANZA (VA)  
Via Don Minzoni, 32  
Tel. 0331.501.033 - 501.293 - Fax 0331.482.584

ORGANIZZATO **FIAT** **Q8**



■ Iniziato il percorso ufficiale per portare IKEA sul nostro territorio

## Le forbici e il nastro

Allacciate le cinture di sicurezza, signori: il gigante svedese IKEA ha iniziato le operazioni di atterraggio nei comuni di Cerro Maggiore e Rescaldina. Il 26 ottobre la moribonda giunta regionale, prima di recitare il definitivo de profundis, ci spiattella sotto gli occhi, o per meglio dire in mezzo ai denti, la delibera di adesione all'Accordo di programma per la realizzazione della struttura commerciale. I sindaci dei due comuni gongolano e non stanno

più nella pelle per iniziare a valutare e poi approvare il progetto della multinazionale. Come dar loro torto? Loro hanno sollecitato la Regione Lombardia ad aderire all'accordo, presentando un'istanza il 20 febbraio. Il nostro sindaco non ha mai nascosto, in diverse sedi, di essere favorevole all'IKEA. Il 28 novembre, in consiglio comunale, alle minoranze che con due interpellanze chiedevano perché non fossero state informate dell'invio dell'istanza, Magi-

strali rispondeva tranquillo, quasi sorpreso: "Non ho ancora detto di sì, ho solo manifestato un interesse". Recitava bene la sua parte, il sindaco. Analizzeremo i benefici e i malefici, aggiungeva, coinvolgeremo la cittadinanza, bla bla bla e poi ancora bla bla bla. Faremo analisi accurate, confronti serrati, ma chissà perché, mentre parlava, io già scorgevo tra le sue mani un paio di forbici pronte a tagliare il nastro. Un nastro di cemento che

cadrà su uno sbancamento di 300.000 metri quadrati a cavallo tra Cerro e Rescaldina, di cui 100.000 di superficie coperta (il doppio dell'Auchan, tanto per intenderci). Un nastro d'asfalto che colerà su nuovi stradoni, rotonde, tangenzialine, allargamenti della Saronnese e delle uscite autostradali. Ricaccio la nausea che mi prende allo stomaco. Con la mente ed il cuore penso alla strada che collega Rescaldina a Legnarello, a ciò che scomparirà per sempre, a noi poveracci impigliati nella tenaglia tra traffico e inquinamento, a noi rescaldinesi che in questo paese, che abbiamo nell'anima e nel sangue, dovremo pur sopravvivere. Mai e poi mai avrei immaginato che, dopo i francesi dell'Auchan, la macellazione del nostro territorio sarebbe continuata in maniera così bestiale. Il sindaco Magistrali userà sapientemente l'unico grimaldello che ha a disposizione per scardinare le resistenze: i posti di lavoro che gli scandinavi metteranno nel piatto. Userà il ricatto occupazionale come un mantra ossessivamente ripetuto, se lo cucirà addosso come una



foglia di fico, dimenticando solo di aggiungere che il saldo sarà pressoché pari a zero, perché per posti che si guadagneranno, altrettanti ne verranno persi dalle altre strutture soggette alla concorrenza svedese. La partita non è chiusa. Magistrali, prima di tirar fuori le forbici per tagliare il nastro all'IKEA, avrà il suo bel daffare per arginare, come lui stesso l'ha chiamata, la minoranza della maggioranza. Ovvero la Lega che, per bocca dell'assessore Ambrogio Casati, ha ribadito in consiglio comunale di essere fermamente contraria al

colossale insediamento. Il sindaco ha i numeri per fare a meno della Lega. La sua maggioranza ha perso pezzi di varia estrazione, ma ha imbarcato il consigliere Longo dalle file dell'opposizione e, grazie a questo Scilipoti nostrano, subito premiato con un assessorato, ha la maggioranza di un voto. Sullo sfondo echeggia già la battaglia elettorale. Nel 2014 a Rescaldina si voterà e, se Magistrali si ricandiderà, i cittadini lo giudicheranno anche o soprattutto per la vicenda IKEA. Senza sconti.

**Ettore Gasparri**



## Là dove non cresce più l'erba...

*"Storia di una famiglia rescaldinese veramente felice"*

Quando nei lontani anni '90 decidemmo di acquistare casa nel complesso che sorge al termine della via Cerro Maggiore, mai ci saremmo immaginati di una tale e magnifica "mutazione". La scelta cadde proprio su questa zona di tipo residenziale, contornata da campi, da vegetazione e soprattutto da tranquillità... proprio quello che desideravamo. Ma la cosa non durò molto,

pochi anni dopo il grosso colosso Auchan incominciò la sua edificazione e successivamente la sua apertura; subito pensammo: "ma tu guarda che fortuna"...abbiamo un centro commerciale a due passi da casa. Ma non finì lì, grandi opere si aggiunsero, furono create nuove vie di comunicazione, la stupenda strada a doppia corsia, con accesso e uscita autostradale, gran-

di rotatorie e sottopassi dalla grandezza tale da ospitare campi da calcio. E poi in meno che non si dica, un giorno, nel praticello a fianco della nostra casa, spuntò come un fungo una pseudo scatola prefabbricata di cemento e vetro; posizione strategica, bello l'impatto con l'ambiente circostante, sicuramente con un'architettura adeguata al contesto.

La cara scatola di vetro però non sarà sola, il verde è un colore che non si addice a questa zona, ben presto negli ultimi lotti di terreno rimasti tra via Cerro e via Marco Polo sorgeranno ben tre edifici commerciali (la piovra Auchan ha allungato i suoi tentacoli), una addirittura definito "drive-in", dove potrai recuperare la tua spesa effettuata on-line... ma che comodità!!!!



Cara Amministrazione, non ci resta che ringraziarVi di cuore di queste magnificenze, mai avremmo pensato di meritarcì questo salto di qualità entrando a far parte di un'area commerciale, mai ci saremmo immaginati di poterci ammalare, guardando dalla finestra della nostra camera, deliziandoci della luminosità di una splendida insegna rossa, che ora, ancor di più, ci mostrerà il suo splendore. Ma le fortune non vengono mai sole, sarà cosa assai più gradita tra poco tempo, rivolgerci alla finestra opposta ed ammirare l'altro grandioso impero commerciale, che sverterà con il suo giallo e caloroso marchio svedese. Le mie care bambine Vi sa-

ranno eternamente grate, già ci immaginiamo quanto divertimento scorrazzare con le loro biciclette tra intrecci di auto, dentro e fuori da rotonde, su e giù da sottopassi...ma che felicità!!!! Peccato, cara Amministrazione, che ti sia dimenticata che la qualità della vita è ben altra... Siete bravi a vendere creando false aspettative, decisamente "ottimi commerciali" o meglio "ottimi banchieri". Concludo, ricordando una frase della mia cara nonna Martina: "a mi la strà da Scèr la ma pias no" (a me la strada di Cerro non piace)... cara nonna perché mai non ti ho ascoltata????

**Legnani Marinella**

## In hoc signo vince

(Nessuna Verità)

Dice Fedro (sommo Favolista)

Padre Giove ci buttò addosso due bisacce, una piena dei nostri vizi e l'adatto alle spalle, l'altra, pesante dei vizi altrui davanti al petto. E noi per questo, non possiamo vedere i nostri errori, ma quando gli altri sgarano diventiamo censori.

E questo e quanto leggendo l'articolo del movimento cinque stelle mi ha dato da pensare.

Che dire, se non prendere atto che il vostro messaggio vi eleva a cavalieri senza macchia e paura.

Dal pulpito che vi siete auto innalzato fate della modestia il vostro credo e come Dio ha giudicare nel giorno del giudizio universale vivi e morti. Scusatemi di vi chiedo dove eravate fino ad oggi, forse nel limbo delle anime perse, o altrove.

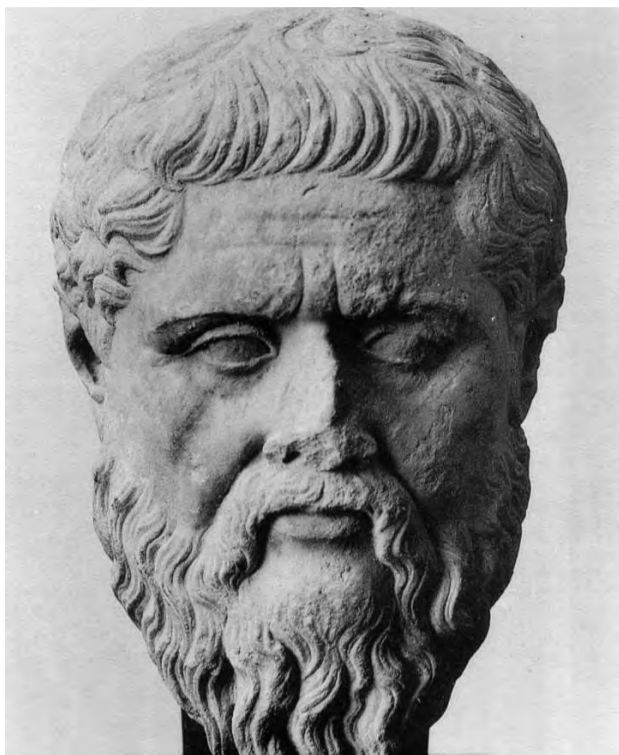

Non ci rimane che attendere la vostra venuta tra noi comuni mortali non per giudicarvi come voi fate quando mettete palletti per far parte del vostro movimento.

Vedi nessuna tessera partitica essere incensurati essere vergini e chi più ne ha ne metta.

Aspettiamo con ansia la vostra venuta terrena per capire bene dove eravate e cosa facevate e forse qualche sorpresa verrà fuori.

Dimenticare il passato è cosa facile giudicare il presente è presunzione e per questo prendo a prestito una massima di San' Agostino che diceva.

Che cosa desidera l'anima più ardentemente della verità

La verità

**Di Biase Nicola**

Consigliere Comunale

## Commercianti in festa

*"Aspettando il natale..."*

Sabato mattina, 8 dicembre, la piazza del nostro paese è stata animata dalla festa organizzata dai Commercianti di Rescaldina, in collaborazione con la A.S.S.R.

Presenti, per l'occasione, diverse società sportive e commercianti che espongono prodotti di varia natura, oggettistica e gadget.

Non è mancato un punto di ristoro molto apprezzato dalle numerose persone di ogni età intervenute, offerto dai commercianti stessi.

Babbo Natale ha allietato con la sua presenza i bambini che, gioiosi, hanno avuto la possibilità di consegnare le proprie letterine e di appendere all'abete i loro disegni.

I commercianti sono molto soddisfatti dell'ottima riuscita della manifestazione, il cui scopo era quello di dare un concreto segnale di rinnovato impegno e di presenza nel tessuto comunitario del nostro paese.

Consulta Comunale per il Commercio di Rescaldina  
**Il Direttivo**

## Pecunia non olet

E la storia si ripete Tacito nei suoi annali, scritti agli inizi dell'Impero Romano non parlava dei disagi del popolo, ma di quanti della classe dominante d'allora perdeva il potere che esercitava.

Anche adesso l'attuale classe politica non si preoccupa dei disagi dei cittadini ma della conservazione dei privilegi e del potere che si sono dati.

Si sperava che con l'inizio della seconda Repubblica l'andazzo sarebbe cambiato in senso migliorativo invece al vecchio si è aggiunto il nuovo e facendo comunella hanno aggravato la situazione.

La differenza sta che nel periodo di transizione Romana erano gli imperatori che ci rimettevano la vita per congiure di palazzo, adesso invece la nostra democrazia non prevede giustizia sommaria e per questo la loro unica con-



danna è il disprezzo totale del popolo. In compenso di ciò e con il loro modo di governare hanno creato novelli tribuni che comodamente seduti e davanti allo schermo fanno politiche qualunque e sparando sentenze senza costrutto, si ritroveranno anche loro seduti nelle comode pol-

trone del potere. Ma il tempo è galantuomo e già uno dei vecchi tribuni sta conoscendo in questi giorni cosa significa parlare bene e razzolar male, ma questo non ci ripaga di torti subiti.

Il modo migliore di liberarci di questi individui e quello di privarli della cittadinanza

italiana ed esiliarli in quei paesi dove il lavoro è una cosa seria e guadagnarsi il pane con sudore della fronte e non con quella parte del corpo che non nomino per decenza. E questo è quanto farei volentieri

**Di Biase Nicola**

Consigliere comunale



**AFFILIATO:  
STUDIO RESCALDINA S.N.C.**

Via Bassetti, 10  
20027 Rescaldina (MI)

Tel. 0331.46.57.18  
Fax 0331.46.57.19

e-mail: [mihm5@tecnocasa.it](mailto:mihm5@tecnocasa.it)

**La tranquillità di fare centro**

In questi anni noi vi abbiamo aiutato a vendere e comprare casa, voi ci avete aiutato a crescere. Se volete conoscere il valore di casa vostra, volete comprare casa o volete semplicemente una consulenza, venite a trovarci o contattateci saremo ben lieti di conoscervi.

OGNI AGENZIA HA UN PROPRIO TITOLARE ED È AUTONOMA  
<http://www.tecnocasa.it>





di Girola Elisabetta & C.

**AMBULATORIO DENTISTICO**

**Studio dentistico Rident**  
Direttore Sanitario Dott. Roberto Lualdi

Via Aligi Sassu, 50 - Nizzolina di Marnate

**Tel. 0331.602400**  
si riceve su appuntamento

■ Odontoiatria ■ Ortodonzia infantile ■ Protesica ■ Chirurgia  
■ Implantologia ■ Igiene e profilassi ■ Sbiancamenti  
■ Pulizia professionale di protesi - apparecchi ortodontici - scheletrati

**Consulenze di: medicina estetica, dietistica, naturopatia, psicologia, psicoterapia con professionisti abilitati**

D  
A  
R  
R  
U  
C  
C  
H  
I  
E  
R  
E

**STUDIO MODA FRANCO**

TAGLI MODA  
ALLUNGAMENTO CAPELLI  
TRATTAMENTI  
RICOSTRUTTIVI E CURATIVI

DIEGA	EURO 11,00
TAGLIO	EURO 11,00
PERMANENTE	EURO 21,00
TINTA	EURO 21,00
CONTRASTI	EURO 21,00

SHAMPOO CREMA SCHIUMA  
COMPRESI NEL PREZZO

**MARNATE Via Cislago 304 Tel. 0331.365625**

© REAL/ILGUADO

Gruppo Intercomunale Volontari di Protezione Civile - Comando Cerro Maggiore - Rescaldina - San Vittore Olona

## Esercitazione della Protezione Civile

L'Autunno è già ricco di impegni per il Gruppo Intercomunale Volontari di Protezione Civile di Cerro Maggiore, Rescaldina e San Vittore Olona. Si è conclusa domenica 21 ottobre un'esercitazione di tre giorni, denominata M.A.S.T. 2012 (Metropolitan Area Safety Test), che ha visto i volontari della Prociv Cerro Maggiore, unitamente a quelli del GOR di Paderno Dugnano, protagonisti nell'allestire un campo per 350 persone. Nel Parco del Centenario a Trezzano sul Naviglio sono state approntate dai volontari le tende per l'alloggiamento di 350 persone, 3 tendoni adibiti a refettorio, 1 tendone segreteria, 4 container per i servizi igienici, 1 cucina da campo, si è creata la rete per la distribuzione della corrente elettrica per tutti i servizi primari.

Nella serata di venerdì 19, a campo approntato, dalle 20 alle 23 hanno iniziato ad arrivare i gruppi, appartenenti al settore sanitario, antincendio boschivo, rischio idrogeologico coinvolti, nell'esercitazione. Polizia Locale e Vigili del Fuoco hanno collaborato attivamente affinché le simulazioni degli scenari previsti fossero veritiere e rispecchiassero una vera emergenza, dove in quel caso, la collaborazione tra i vari corpi e gruppi di volontariato è fondamentale per non perdere tempo prezioso.

Il programma, fitto di impegni, prevedeva mo-



Scarico materiale per il campo



Fase di montaggio delle tende Lanco

menti formativi, come il corso telecomunicazioni sull'utilizzo delle radio ed esercitazioni pratiche.

La prima simulazione a partire, sabato mattina, è stata l'emergenza idrogeologica dove il presupposto dell'evento era l'erosione del fiume Ticino. Una squadra di volontari è intervenuta preparando e posizionando sacchi di sabbia per contenere le acque mentre un'altra ha messo in esercizio la motopompa per lo svuotamento di una parte di campi allagati.

Il pomeriggio di sabato ha visto una squadra impegnata nello spegnimento di un incendio boschivo con taglio e rimozione di piante che impedivano alla



squadra antincendio di raggiungere il luogo del rogo. La serata di sabato ha riservato, a circa 200 volontari, un'esercitazione notturna a sorpresa. Lo scenario era un incidente ferroviario di un treno pendolare in cui parte dei passeggeri risultavano feriti. Si sono testati i tempi di intervento e la sinergia operativa di tutti gli attori coinvolti: RFI per l'allertamento dei soccorsi, VVFF per l'arrivo sullo scenario, i Corpi Sanitari per il triage e per il montaggio del Posto Medico Avanzato dove visitare e prestare le prime cure ai feriti, i Volontari di Protezione Civile per far scendere il treno e accompagnare in luogo sicuro i passeggeri.



Fase di smontaggio tende pneumatiche

## Presenti sul territorio???

*Politici con il fazzoletto verde al collo*

Da molti anni, in tante amministrazioni del Nord d'Italia, ci sono politici con il fazzoletto verde al collo o nel taschino e un braccialetto dello stesso colore infilato al polso, che propongono la loro azione politica come fosse l'unica a garantire una costante e feconda presenza sul territorio da amministrare.

Anche a Rescaldina ci sono, si vedono poco nelle piazze e tra la gente, ma ci sono. Li abbiamo notati nella prima convocazione del Consiglio Comunale quando hanno fatto eleggere una loro rappresentante a Presidente del Consiglio del nostro Comune che, come sappiamo, ha meno di 15 000 abitanti.

Non si dovrebbe fare, e nel Consiglio Comunale della passata gestione, oltre al centro sinistra (Vivere Rescaldina), anche la Lega Nord e l'attuale vicesindaco Bernardo Casati erano contrari ad inserire questa

figura in quell'ambito.

Ora che Lega e Vicesindaco compongono la maggioranza la musica è cambiata. La Lega Nord si è fatta notare anche qualche giorno dopo il primo Consiglio Comunale quando, in perfetto accordo con il PDL, ha subito aumentato gli emolumenti degli assessori, fregandosene del momento difficile che le finanze pubbliche e private stanno attraversando. Che dire poi dell'assessore al bilancio, anche lui in quota Lega Nord, che sul curriculum che lo riguarda si autodefinisce di nazionalità italiana con l'aggiunta di Padania (invenzione leghista).

Ai rescaldinesi poco interessa che lui si senta più o meno padano; gradirebbero di più sapere quanti e quali spese inutili è riuscito ad eliminare nei suoi tre anni di assessorato (quelle inerenti consulenze o spettacoli pirotecnici, per



esempio).

Per quanto possa sembrare strano, non abbiamo visto i nostri leghisti opporsi ufficialmente allo spreco di risorse pubbliche in atto per accollare ai rescaldinesi l'inutile, dispendiosa "Villa Saccal" e non abbiamo visto fazzoletti e braccialetti verdi in appoggio al comitato che raccoglieva firme contro l'assurdo progetto del palazzo di otto piani. In compenso hanno rivestito un ruolo da protagonisti nella serata in cui il Consiglio Comunale concludeva la discussione del PGT (Piano Di Governo Del Territorio): qualche consigliere della maggioranza (PDL-Lega Nord) si alzava dalla sedia e abbandonava l'aula quando si votavano provvedimenti inerenti una sua proprietà o quella di un suo consanguineo (al Consigliere Comunale non è consentito votare delibere che riguardano lui e i suoi parenti).

Nessuno dell'opposizione ha mai abbandonato l'aula mentre da parte della maggioranza di centrodestra il fatto si è ripetuto più volte, irritando i presenti.

Di questi tempi, esiste in zona un altro grosso problema da risolvere e siamo tutti ansiosi di scoprire come si comporteranno, ufficialmente, i paladini del luogo con braccialetto verde: è il problema IKEA.

Tra Cerro e Rescaldina potrebbe sorgere l'ennesimo enorme supermercato (più grande dell'AUCHAN) che potrebbe peggiorare la già precaria circolazione sul territorio, inquinando ulteriormente l'aria pesante che respiriamo.

PDL, per ora, è favorevole all'insediamento mentre la Lega è contraria; vedremo se il futuro ci riserva le solite scelte opportunistiche o qualche presa di posizione più dignitosa.

**Gastone Campanati**

# L'autunno fa cadere le ultime foglie...

L'autunno fa cadere le ultime foglie che il vento raccoglie e le porta lontan... Questo è il motivo di una vecchia canzone.

Sono in piazza tutti i giorni e raccolgo tutte le paturnie che la gente a da dire (Barbutà, reclamò) sul comune di Rescaldina ; ultimo : le foglie che imbrattano viali e strade...Le piante sono una delle meraviglie della natura e senza queste il mondo sarebbe una landa arida, brulla e invivibile. Per esempio, sui marciapiedi del viale Lombardia, come su altre strade, abbiamo due filari di tigli che in primavera fioriscono e emanano un profumo piacevole che si espande per decine e decine di metri. In estate, con il caldo torrido, le piante danno una frescura che è utile e gradevole. Però di tutto c'è sempre un lato negativo. Le piante



site sui marciapiedi limitano lo spazio percorribile, e l'apparato radicale che alzandosi sopra il livello del

marciapiede rende difficoltoso o quasi impossibile il passaggio pedonale, specialmente per le persone

anziane, per i passeggini dei bambini e per le carrozzette dei disabili. Con l'autunno, come è naturale,

avviene la caduta delle foglie che dura per parecchie settimane imbrattando tutto il marciapiede e la sede stradale.

E' qui che la gente reclama per il disagio: che creano, se c'è vento le foglie vengono sparse in giro, se piove si attaccano al suolo rendendo sdruciolevole il pavimento con il conseguente pericolo.

Nella settimana del 19-23 novembre è passata la motoscopa che un uomo con il soffione hanno fatto una bella pulizia, ma il mattino seguente le strade e i marciapiedi erano di nuovo pieni di foglie. La soluzione sarebbe di mandare tutti i giorni la motoscopa con l'uomo con il soffione però sarebbe una spesa non indifferente, spesa, che va aggiunta alla potatura e al taglio dei virgulti che rilasciano le radici in prima-

vera e alla sistemazione del manto percorribile del marciapiede. Il nostro comune di Rescaldina è oberato da debiti e ha difficoltà enorme per erogare certi costosi servizi.

E quindi non c'è altro sistema di appellarci agli abitanti che hanno la casa confinante con questi marciapiedi di provvedere loro, ogni tanto di dare un colpo di scopa e tenere pulito almeno, nelle spazio che occupa la propria casa. Il giallo delle foglie in terra è come se l'autunno si pitturasse e si può notare anche qualche cosa di poetico ; che stonano invece sono le cartacce i sacchetti del pattume abbandonati sulle strade, le plastiche, i vetri e il menefreghismo e incoscienza degli imbecilli questi si sono da criticare e castigare.

**Sergio Casalone**

## L'utilità e la tempestività di Partecipare

Sabato 17 Novembre intercetto l'omino incaricato della distribuzione di "Partecipare". Gliene chiedo una copia che lui, gentilmente, mi offre.

Lo faccio memore del fatto che qui, in Via Piave 17, la distribuzione di "Partecipare" assomma ritardo a ritardo. Almeno questa volta potrò averlo quasi in contemporanea ai miei concittadini.

Lo sfoglio:

- Prima pagina: auguri alla Sig.ra Adele Landonio - notizia di luglio 2012

- Pagina 3: articolo di G. Crugnola su un Consiglio Comunale del 20 giugno 2012

- Pagina 4: corso di chitarra che inizia 8 novembre 2012 - Sempre pagina 4: lunedì filosofici: iniziati a fine ottobre 2012

- Pagina 5: novità autunnali della biblioteca: l'articolo pubblica una serie di

eventi già andati, completati, finiti, passati...

- Pagina 7: Rassegna Teatrale ProLoco: pubblicità a una rassegna a cui manca un solo evento, il prossimo 1° dicembre

- Pagina 9: Pranzo Sociale: riassunto di un evento dello scorso 22 luglio

- Pagina 10: festa del libro: 9 giugno

- Pagina 16: Conoscere la storia... evento dello scorso 2 giugno

- Pagina 16: menù della mensa.

Anno scolastico cominciato a settembre, menù pubblicato a novembre

- Pagina 17: E' qui la festa? Consegna diplomi. Non ci sono date ma le foto fanno chiaramente capire si tratta del periodo estivo

- Pagina 18: di nuovo si parla del consiglio del 20 giugno

- Inserto Intercultura: si pubblicizzano e menzionano le date di inizio dei corsi

del nuovo anno: Ottobre e mi chiedo in tempi in cui l'informazione viaggia in tempo reale, in cui le notizie e i fatti sono dopo pochi minuti sul WEB e sui social network, in tempi in cui occorre porre un'attenzione spasmodica ai costi, che senso abbia ricevere un bollettino che riporta notizie di eventi avvenuti 4 mesi prima, che pubblicizza eventi che sono già passati o che, comunque sono in corso o quasi completati? Sono da sempre un sostenitore del bollettino della nostra comunità e mi sono verbalmente opposto a chi, anche come battuta, ha pensato che si sarebbe potuto sopprimere.

Sono però convinto che l'utilità dello stesso sia anche dettata dalla tempestività. Grazie e buon lavoro

**Mauro Scotti**



OLONA  
e DINTORNI

LA RIVISTA  
DELL'ECCELLENZA  
DEL NOSTRO TERRITORIO

**NOVITÀ IN EDICOLA: la trovate da Varese a Milano**

**LEGGETELA E DIFFONDETELA!**

## Fidelity Card e “Centro Commerciale Naturale”

Finalmente anche a Rescaldina è nata ufficialmente la “CONSULTA DEI COMMERCianti”.

Istituita con l'approvazione da parte dell'intero Consiglio Comunale del “Regolamento per la Consulta Comunale per il Commercio”, in data 06/06/2012, la Consulta è oggi **organismo permanente di valorizzazione del commercio di vicinato, di comunicazione e di raccordo tra le esigenze della categoria dei commercianti e la Pubblica Amministrazione locale.**

Un organo che rappresenti autenticamente le esigenze della categoria, sia davvero il punto di riferimento dei 108 commercianti presenti sul territorio, ne intercetti le pulsioni, i desideri e perché no... anche le critiche, affinché si possa insieme trovare delle risposte che siano le più adeguate, idonee e capaci a soddisfarne le richieste.

Un organismo di rappresentanza, ma anche di sollecitazione e di proposta per una “Politica” del commercio che fondi le sue radici proprio nel tessuto commerciale cittadino, nella tradizione del commercio di vicinato, nelle competenze, nelle specificità e nella storia dei nostri negozi tradizionali,.... nella passione, nella esperienza e nella abilità che ha sempre contraddistinto gli uomini e le donne che hanno ani-

mato le nostre “botteghe”. Uno dei primi, costruttivi e ambiziosi progetti a cui la Consulta sta lavorando è la costituzione di un **“Centro Commerciale Naturale”** ovvero unire tutti gli esercizi commerciali presenti sul territorio in un ideale Centro Commerciale, formatosi non già “artificialmente”, ma dall'insieme dei negozi tradizionali di vicinato così come sono nati e si sono sviluppati nel corso degli

anni per le vie di Rescaldina e Rescaldina. L'insieme dei “nostri” negozi, delle “nostre” attività commerciali e artigianali con la loro storia, le loro passioni, le loro pulsioni.... con la loro tradizione.... con un obiettivo preciso, ovvero quello di valorizzare ed incentivare le attività stesse, per valorizzare il territorio e sviluppare le sue realtà commerciali,.... la sua storia.



Il Centro commerciale Naturale si propone di tutelare, valorizzare ed incentivare le attività presenti, qualificando e promuovendo lo sviluppo del commercio locale. In altre parole un vero e proprio strumento di marketing in grado di fidelizzare la clientela, invitando i consumatori a spendere le proprie risorse sul territorio.

Il progetto prevede la distribuzione di **Fidelity Card**, con le quali i clienti godranno di sconti o promozioni e gli esercenti si garantiranno un rapporto commerciale prolungato con i consumatori.

La fidelizzazione della clientela viene stimolata e promossa studiando particolari progetti di marketing che prevedono benefici, vantaggi o premi per i consumatori: proprio grazie a questi vantaggi il consumatore si affeziona al negozio o al prodotto.

Per Rescaldina avremo scelto un innovativo ed interessante strumento di comunicazione, fidelizzazione e marketing consistente nel cosiddetto **“BORSELLINO ELETTRONICO”**: per ogni acquisto effettuato nei punti vendita del paese, verrà caricato sulla Card un credito, calcolato in base

alla percentuale di sconto concessa dall'esercizio commerciale in cui si effettua la spesa.

Il credito è cumulabile ad ogni acquisto e potrà essere utilizzato come se fosse denaro contante in qualsiasi momento ed in qualsiasi punto vendita del circuito. La Consulta sta lavorando alacremente al progetto nella speranza di poter coinvolgere il maggior numero di esercenti.

Buon lavoro ed un sincero e ben augurato “in bocca al lupo”!

Il Sindaco  
**Paolo Magistrali**

## Welfare e crisi: tra luoghi comuni e raggiramenti culturali

“Il sistema di protezione sociale [...] mostra ormai i suoi limiti. Sono innanzitutto limiti di sostenibilità dovuti alla crisi finanziaria mondiale che si ripercuote sui singoli paesi, costringendoli al taglio della spesa pubblica”. Così recita l'articolo sul welfare lombardo scritto sul numero 194 di Partecipare che riporta, in un formidabile copia incolla, la delibera di Giunta della Regione Lombardia n. IX/3481 del 16/05/2012. Rispetto a quest'ottica, io credo che siamo di fronte ad uno dei più grandi luoghi comuni dell'età contemporanea e coloro i quali usano questi alibi per picconare le più grandi conquiste civili e sociali stiano in realtà compiendo una grande opera di raggiramento intellettuale e culturale.

E' da anni ormai che la dialettica politica è inquinata da messaggi bombardanti che fornirebbero un'interpretazione della crisi come la conseguenza di un anatema celeste o di una maledizione divina. In re-

altà, è bene ricordarlo, in quanto fenomeno umano, essa non è accidentalmente caduta sul mondo, bensì è la risultante di politiche consapevoli e coscienti disegni di costruzioni sociali. Si sono anche individuati dei colpevoli: gli speculatori, spesso dipinti nell'immaginario collettivo come entità nebulose o strani mostri da sembianze aliene, che si aggirano furtivamente e nottetempo. Viene invece abilmente celato che, in realtà, questi strani esseri, sono proprio come noi, di carne e ossa, e ci intratteniamo tutti i giorni dei rapporti affidando loro i frutti delle nostre fatiche: sono le grandi banche, i fondi di investimento, le società di gestione del risparmio e tutti i grandi detentori di capitale (che sovente diventano anche alti rappresentanti istituzionali) che affamati di guadagni spostano mastodontiche quantità di denaro da un posto all'altro del pianeta, gonfiando e sgonfiando le bolle che essi stessi creano. E queste scorribande



non avvengono per strani abracadabra, ma sono conseguenza delle politiche economiche di deregulation finanziaria, di libertà incondizionata allo spostamento di capitali e di detassazione di profitti e rendite finanziarie.

Questo è il primo grande luogo comune da sfatare. La crisi economica e le cause che l'hanno creata sono addebitabili non al fato, ma alle classi dirigenti liberiste e a precise architetture sociali che hanno assunto come bussola la

supremazia del profitto sul lavoro e hanno teorizzato la disuguaglianza come il frutto sacro della libertà e del libero arbitrio umano. Altro dogma del raggiramento (in perfetta continuità montiana-berlusconiana), opportunamente condito con la logica dell'ineluttabilità emergenziale, è quello secondo il quale gli stati sono “costretti” a tagliare la spesa pubblica e sociale. Io credo invece che uno dei sensi profondi della politica sia quello di essere il terreno delle scelte alternative,

non quello dell'offerta di un pacchetto chiuso e predefinito, e pertanto bisognerebbe avere l'onestà di dire che tagliare la spesa sociale non è un ordine divino, ma una deliberata scelta politica, come considerare sprechi da eliminare i posti letto negli ospedali e non decidere di entrare in quelle zone grigie dove il pubblico entra in affari con il privato. Oppure che si è deciso di incentivare le privatizzazioni anche se non rappresentano dei risparmi per il cittadino, che, a parità di qualità, dovrà acquistare il servizio sul mercato con tariffe più alte perché comprensive del guadagno per l'impresa. O ancora che si è deciso di salvare i giochi d'azzardo della finanza con i soldi pubblici, di perforare montagne, di aumentare l'età pensionabile, di tagliare la spesa sociale, i diritti, i fondi alla cultura, alla scuola pubblica e agli enti locali; non si è invece scelto di agire su un'imposta patrimoniale, sulla tassazione delle rendite finanziarie, sulla

redistribuzione del carico fiscale, sui 180 miliardi di euro l'anno di evasione fiscale, sul 20% del pil di economia sommersa, sui circa 4 miliardi per l'acquisto dei caccia-bombardieri F35.

Io credo che questa concezione della politica a senso unico, come obbedienza cieca ad un pensiero preordinato stia pesantemente sfregiando e ferendo, culturalmente e socialmente, questa nostra Europa, culla dei sistemi di welfare e delle grandi conquiste civili e sociali.

Se oggi, di essa, si è deciso di fare un grande magazzino di capitali e di merci e non il grande spazio dei diritti, dei progressi sociali e di un collettivo cammino d'emancipazione, si dica almeno che questa è l'idea che si ha di futuro e di modernità e non si usino stratagemmi, luoghi comuni o raggiramenti culturali sostenendo che si è stati obbligati o non si è potuto scegliere, perché se no si è in mala fede.

Francesco Matera  
Sinistra Ecologia Libertà

## La A.S.S.R. ha fatto 500

23 settembre 2012 il team della A.S.S.R. di Rescaldina ha fatto centro organizzando il 1° 500 cup città di Rescaldina, in collaborazione con Olonia Corse, che con la loro esperienza nella organizzazione di questi eventi hanno trovato un punto d'incontro per la perfetta realizzazione dell'evento che consisteva in un raduno gimkana riservato a Fiat 500 storiche.

La manifestazione è iniziata alle 10,30 con le prove libere delle 29 vetture partecipanti, nomi di grido nei

partecipanti come MICHELE VILLANOVA insegnante nelle trasmissioni di Amici di Maria De Filippi, poi Gianazza e Nebuloni campioni italiani Turismo Diesel, Carlo capo meccanico di Patrese in formula 1 Alberto Colombo Team Menager della Frenotecnica RS, e anche un addetto stampa di AUDI SPORT. E' stato creata anche una zona adibita ai bimbi che hanno potuto cimentarsi con delle 500 in miniatura e fare disegni. La manifestazione si è conclusa con la premiazione

con la vittoria di Luca Rebecchi (Fiat 500L), seguito da Vittorio Vergaglia (Fiat 695) e Daniele Martignoni (Fiat 500L). Il trofeo Lady 500 è andato ad Alessandra Airaghi (Fiat 500L), mentre il premio speciale la 500 più bella è stato vinto dalla Fiat 500 Gruppo 5 700 cc di Salvatore Labita.

Un ringraziamento ai vigili ed all'amministrazione comunale che hanno reso possibile la manifestazione. Tutte le foto sul sito [www.assrescaldina.it](http://www.assrescaldina.it).

C.D. A.S.S.R.



## La C.A.R.C.O.R. nella tana dei "DIAVOLI" rossoneri

Un'esperienza indimenticabile è quella che il 4 novembre scorso hanno vissuto i nostri Pulcini 2002 presso il Centro Sportivo "VISMARA" di Milano, nota sede delle rappresentative giovanili dell'A.C. MILAN, nell'affrontare calcisticamente una selezione di "Diavoletti"

milanisti. Il confronto dall'esito scontato, in considerazione della netta superiorità tecnico-atletica dei più blasonati avversari, ha comunque visto i nostri bambini partecipare con un impegno ed un entusiasmo eccezionali ed il secco risultato di 6 a

1 a favore del Milan non rende del tutto giustizia, se non altro perché qualche "golletto" in più lo si poteva realizzare, viste alcune occasioni sprecate a tu per tu con il portiere avversario. In ogni caso, è apparso molto soddisfatto il mister, Stefano Mariani, che subito

dopo la partita ha dichiarato: "...tutti promossi, sia per l'impegno agonistico che per lo spirito di gruppo che hanno dimostrato in campo e furori dal campo". Si sono visti due mondi, due realtà e due filosofie a confronto: quella del Milan improntata ad una



meticolosa selezione delle migliori promesse regionali e nazionali, la nostra tipicamente oratoriana, ma non meno "dotata" di risultati importanti. Unico e solo rammarico per il clima umido della prima giornata di Novembre particolarmente uggiosa, che

però non ha smorzato gli entusiasmi del nutrito pubblico parentale presente che ha supportato emotivamente i piccoli calciatori con un caloroso e costante incoraggiamento.

**Mauro Ciapparelli**  
dirigente accompagnatore pulcini 2002

## Rinasce la Kickboxing a Rescaldina

Nome nuovo ma origini lontane per la Società sportiva che svolge i corsi di Kickboxing a Rescaldina.

FUSIONKICKBOXINGTEAM nasce infatti dalla fusione dell'esperienza del Maestro Emilio La Rosa e della sua Victorian Kickboxing/JuJitsu con l'energia e l'innovazione di alcuni dei suoi migliori atleti: Domenico De Marco, Campione del Mondo a Pechino nel 2010, Marco Bonafini Campione Italiano PRO e il Presidente rescaldinese Francesco Olivieri, sono i protagonisti di questa avvincente sfida. Il nostro scopo - spiega Domenico, Direttore tecnico della Società - è di riportare ad alti livelli la KICKBOXING a Rescaldina, come per'altro già avvenuto una decina di anni fa, quando questo paese era rinomato in tutto l'ambiente delle Arti Marziali per atleti del calibro di Marco Culiersi, Andrea Ongaro, nonché i sopraccitati componenti del nuovo gruppo. Inoltre intendiamo divulgare una disciplina pulita, istruttiva e capace di migliorare le caratteristiche fisiche e mentali di giovani



e adulti. A tal proposito, gli allenamenti saranno sempre coinvolgenti ed articolati in una parte dedicata alla preparazione atletica, tecnica e di combattimento, accompagnata da tecniche per la concentrazione e il rilassamento.

Il tutto calibrato a seconda dei diversi gradi di preparazione degli atleti. In sostanza, garantiamo uno sport completo a 360°!

**Orario corsi:**  
giovani dai 6 ai 12 anni, Rescaldina palestra delle scuole

elementari via varesina, 18 lunedì ore 19.00-20.00, mercoledì ore 19.00-20.00 adulti dai 13 anni in poi, Rescaldina, palestra delle scuole elementari, via Varesina, 18 lunedì ore 20.00-21.00, Giovedì ore 19.00-20.00



## Lo Skating Rescaldina presenta Il Gobbo di Notre Dame

Anche quest'anno lo Skating Rescaldina, ha organizzato il consueto Saggio di Natale, il tema di quest'anno è stato il "GOBBO DI NOTRE DAME" tratto dal cartone animato della Walt Disney i nostri piccoli e grandi atleti, si sono trasformati in zingari guardie, cardinali, principi ecc....favola che mette in luce le disuguaglianze fisiche ed economiche ed alla fine la giustizia e l'umanità trionferà come in tutte le favole che si rispettino. Il pattinaggio artistico a rotelle è uno sport, ma ultimamente grazie anche ai gruppi spettacolo, si sta

cercando di rendere la fatica e le difficoltà nascoste dietro a questo sport, sempre meno visibili, ed ecco che anche all'ultima gara

regionale di gruppi spettacolo UISP a Suzzara (Mn), hanno partecipato circa 60 società della Lombardia con una iscrizione pari a

500 atleti che dai quartetti, ai grandi gruppi, hanno amalgamato tecnica, coreografia, interpretazione, musicalità davanti ad un



pubblico appassionato ed estremamente coinvolto. E proprio su questa linea che la nostra associazione sportiva, ha organizzato il Saggio di Natale che quest'anno ha avuto come tema "IL GOBBO DI NOTRE DAME", tratto dal cartone animato della Walt Disney i nostri piccoli e grandi atleti, si sono trasformati in zingari guardie, cardinali, principi ecc....favola che mette in luce le disuguaglianze

fisiche ed economiche ed alla fine la giustizia e l'umanità trionferà come in tutte le favole che si rispettino. Un ringraziamento al pubblico che tutti gli anni ci viene a vedere e ci incita a fare sempre del nostro meglio, per soddisfare le aspettative di tutti. Se vuoi pattinare con noi ti aspettiamo alla palestra Schuster di Rescaldina il lunedì e mercoledì dalle 18.30 alle 21.30.

© REAL/ILGUADO



Concessionaria  
**REZZONICO**  
AUTO srl

Cerro Maggiore (MI)  
Via Turati, 67 - Tel. 0331.51.91.50

Arconate (MI)  
Via Legnano, 53/55 - Tel. 0331.53.90.01

Prossima apertura Saronno  
www.rezzonicoauto.it

Nuovo MOKKA

# NON CONFONDERTI.

Nuova SUV. Compatta. E unica.

Scopri il carattere del nuovo Opel Mokka. È dinamico in città: 5 posti veri in appena 428 cm. Perfetto quando esplori: trazione 4x2 e 4x4 intelligente, tecnologie superiori come l'OpelEye, e versatilità imbattibile grazie a soluzioni come il FlexFix®, il portabiciclette a scomparsa totale. Oggi, scopri il Mokka.

Nuovo Opel Mokka da € 15.950 con incentivi Opel.

Wir leben Autos.

Mokka 1.6 115 CV € 15.950, IPT escl., con incentivi Opel per rottamazione auto immatricolata entro il 31/12/02 posseduta da almeno 6 mesi. Offerta valida fino al 31/01/13. Foto a titolo di esempio. Consumi ciclo combinato da 4,5 a 6,5 l/100 km. Emissioni CO2 da 120 a 153 g/km.

■ Karate Shotokan Rescaldina

# I nostri atleti al Campionato del Mondo

La storica palestra Rescaldinese di Karate, ha avuto l'onore di partecipare al **20th SKDUN World Shotokan Karate Championship and 5th Kohai World Cup**.

Il campionato si è svolto a Bollate (Mi) il 13 e 14 ottobre 2012 ed hanno preso parte circa 1500 atleti provenienti da ogni parte del mondo.

Dieci tatami accolgono la competizione per due interi giorni, dove ogni atleta dà il meglio di sé nel kata e nel kumite.

Del nostro team Federica Maisano conquista il bronzo nella propria categoria senior di kata, ottimo risultato e soddisfazione in quanto Federica, cintura gialla, è un'atleta alle prime armi ma molto preparata. Bene comunque si sono difesi gli altri nostri partecipanti: Andrea Morrone, Silvestro e Angela Maisano, Paolo Toto, Alessandro Cattaneo, Omar Montrasio, Davide Scarpini, Antonio



Gli atleti del Karate Shotokan Rescaldina 2012/2013

Sicilia e Leonardo Matrone, che hanno dato il massimo in questa difficile competizione di elevato livello tecnico.

Il percorso della nostra palestra è in continua crescita ed aggiornamento, il nostro calendario sportivo è ricco di gare, eventi e competizioni e tutti i nostri atleti

sono continuamente sottoposti a intensi allenamenti. Le qualità e le competenze di tutti i nostri atleti continuano a perfezionarsi ed arricchirsi, grazie al metodo d'insegnamento della Famiglia Morrone.

Il M° Gaetano Morrone, l'istruttore Andrea Morrone e gli allievi del karate, colgo-

no l'occasione per augurare a tutti i rescaldinesi tanti auguri di buone feste e felice 2013.

Vi ricordiamo che i nostri corsi di Karate sono aperti a tutti, dai 6 anni in su, senza limite di età.

**Martedì**

- dalle ore 19:00 alle ore 20:00 bambini e ragazzi



Federica Maisano, con il trofeo conquistato al Campionato Mondiale 2012 insieme al M° Gaetano Morrone e il Coach Andrea Morrone

- dalle ore 20:00 alle ore 21:00 adulti

**Giovedì**

- dalle ore 19:00 alle ore 20:00 bambini e ragazzi

- dalle ore 20:00 alle ore 21:00 adulti

Per ulteriori informazioni visitate il nostro sito inter-

net <http://karaterescaldina.jimdo.com>  
tel. 0331.57 92 82 - cel. 347.38 89 688 - karate.rescaldina@yahoo.it  
Ci trovate presso la Scuola Media Dante Alighieri  
Via Giacomo Matteotti, 4 - 20027 Rescaldina (Mi)

# La Ciclistica Rescaldinese verso la stagione sportiva 2013

La Società Ciclistica Rescaldinese - nel solco di una tradizione che si tramanda ormai da quasi 70 anni - si prepara ad affrontare la prossima stagione sportiva che la vedrà ancora impegnata sia sul fronte della "promozione" (con una ventina di ragazzi nelle varie squadre giovanili), sia nel campo organizzativo.

Sotto questo aspetto è stato richiesto (salvo conferma da parte della Federazione) l'inserimento in calendario (oltre alla Pedalata aperta a tutti gli appassionati della bicicletta) di tre competizioni riservate rispettivamente:

- agli Allievi in data 19 maggio
- agli Esordienti per il 2 giugno
- ai Giovanissimi in una

domenica di luglio da precisare.

Tra queste, particolare importanza ha assunto la gara per Allievi (da qualche anno valida quale *Gran Premio Città di Rescaldina*) classica che è diventata il "fiore all'occhiello" della Rescaldinese.

In tale contesto verrà anche ricordata la figura del compianto **Ottorino Ferrario** scomparso lo scorso mese di novembre.

Ottorino è stato vicino alla Ciclistica per molti anni (come Consigliere ma anche Vice-Presidente) sostenendola in varie forme e promuovendo questa gara per oltre un ventennio. La presenza della moltitudine di persone che hanno partecipato al rito funebre ha confermato (come ricor-



dato anche dal Celebrante) non solo il buon ricordo che ha lasciato, ma anche la riconoscenza per la sua generosità, particolarmente meritoria in quanto prestata sempre in modo riservato.

Altra occasione in tal senso sarà (dopo l'Assemblea annuale dei Soci convocata

per il 15 dicembre) la "Festa del Ciclismo Rescaldinese" prevista per l'ultima domenica di gennaio presso la tensostruttura (pallone) del Centro Sportivo di Via Schuster a Rescaldina.

A questa manifestazione sarà oltremodo apprezzata la partecipazione (oltre a tutti coloro che sono vicini alla nostra Ciclistica) degli altri appassionati di ciclismo e di coloro che lo praticano in varie forme nelle diverse realtà associative. Sarà anche occasione per sensibilizzare (soprattutto i ragazzi ed i giovani) ai benefici che si ottengono svolgendo attività sportiva nel modo sano e corretto che contraddistingue la Ciclistica Rescaldinese.

Per il Consiglio Direttivo  
**Oreste Casati**

## Team 3 ESSE: festa 2012



© REAL/ILGUADO

# Studio Dentistico betulle

Direttore Sanitario **Dott. Piero Moroni**  
Specialista in odontostomatologia

**Dr. Lucia Giannini**  
Professore a contratto presso Università di Milano  
Specialista in Ortognatodonzia

**Dr. Isabella Baga**  
Odontoiatra

**Dr. Federica Nosenzo**  
Odontoiatra

**Dr. Emanuela Bitetti**  
Odontoiatra, Pedodontista (che si occupa dei denti dei bambini)

**Dr. Tommaso Favale**  
Professore a contratto presso Università di Milano  
Specialista in Ortognatodonzia

**Dr. Palmino Canfora**  
Medico chirurgo  
Specialista in odontostomatologia

**Dr. Sofia Verco**  
Igienista Dentale

**PROTESI, IMPLANTOLOGIA, CHIRURGIA ORALE, CONSERVATIVA, PARODONTOLOGIA (CURA DELLA PIORREA), ORTODONZIA DEL BAMBINO E DELL'ADULTO TRADIZIONALE E INVISIBILE. SERVIZIO DI RICHIAMO DI CONTROLLI GRATUITI CON SCHEDA PERSONALE RILASCIATA AL PAZIENTE**

**Si riceve per appuntamento dal lunedì al venerdì nei seguenti orari: 9,30-12,00 / 15,00-19,00**

Cap. Soc. interamente versato € 10.400,00 - REA: MI 1390863 - P. IVA e COD. FISC. 10630480159  
**Sede e sede Legale: PIAZZA TOSCANINI, 14 - 20014 NERVIANO (MI) - TEL. 0331.584353**